

BEBKA **Haber**

www.bebka.org.tr

Bursa Eskişehir Bilecik Kalkınma Ajansı

ÜÇ AYDA BİR YAYINLANIR • YIL: 2 • SAYI: 5 • Mart 2013

ulusal kalkınma yerelden başlar

➤ Bölge planları, ulusal planın tamamlayıcısı

➤ Bursa'nın olmazsa olmazı Lojistik Köy

➤ Seramik, rotayı demiryolu taşımacılığına çevirdi

ENGLISH SUMMARY P.54-59

KALKINMANIN PUSULASI

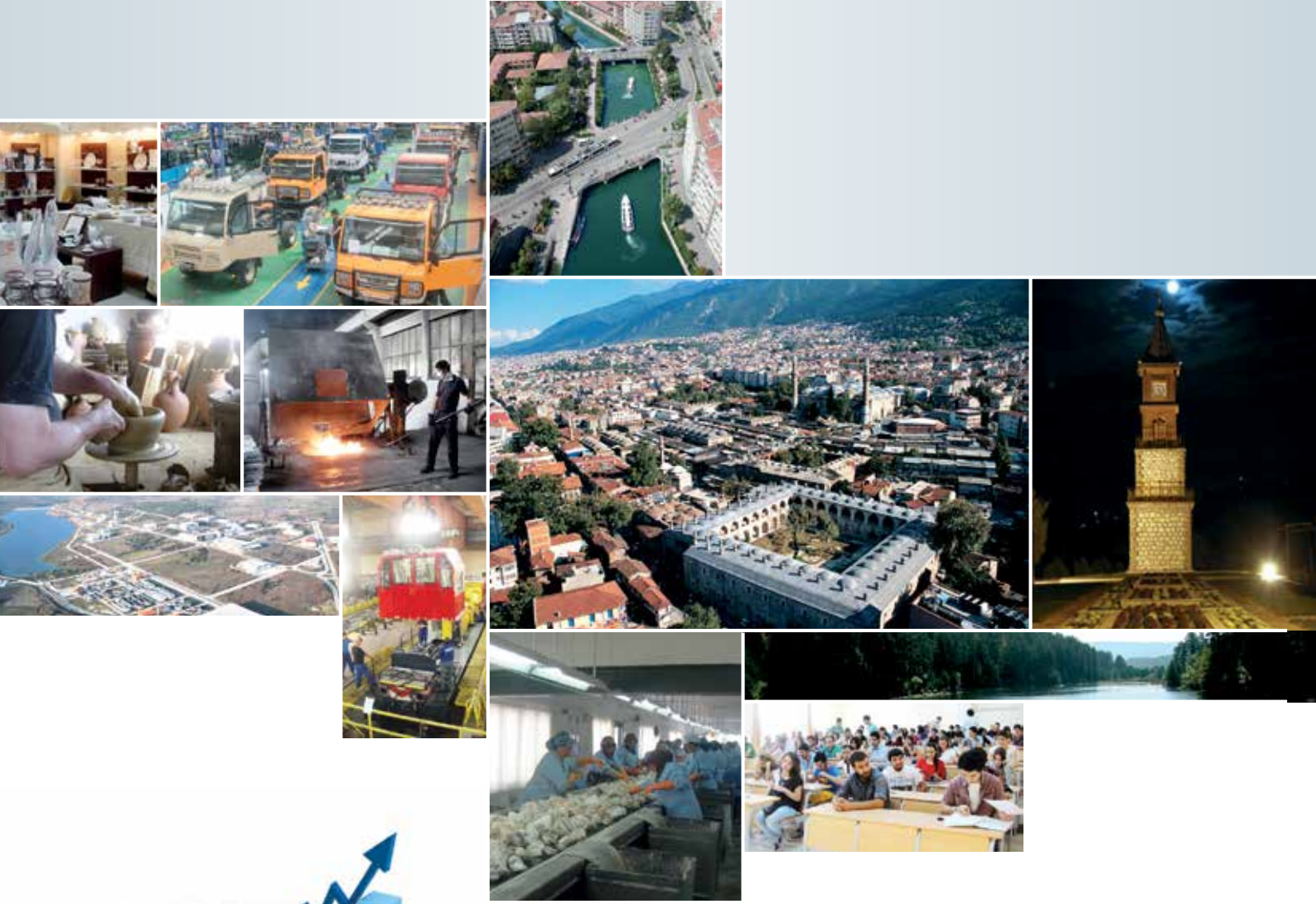

BEBKA

Bursa Eskişehir Bilecik Kalkınma Ajansı

Bursa Merkez Ofis

Yeni Yalova Yolu 4.Km Buttım İş Merkezi
Buttım Plaza Kat 6 Osmangazi/Bursa TÜRKİYE
Telefon : +90 224 211 13 27
Faks : +90 224 211 13 29
www.bebka.org.tr

Bursa Yatırım Destek Ofisi

Yeni Yalova Yolu 4.Km Buttım İş Merkezi
Buttım Plaza Kat 6 Osmangazi/Bursa TÜRKİYE
Telefon : +90 224 211 13 27
Faks : +90 224 211 13 29
www.bursainvest.gov.tr

Eskişehir Yatırım Destek Ofisi

İki Eylül Cad. No:121 İl Genel Meclis Binası
K:1 Odun Pazarı/Eskişehir TÜRKİYE
Telefon: +90 222 231 31 06
Faks : +90 222 231 31 24
www.investineskişehir.gov.tr

Bilecik Yatırım Destek Ofisi

Hürriyet Mah. Dumlupınar 5. Sok. No:2
Bilecik İl Özel İdaresi Binası/Bilecik TÜRKİYE
Telefon: +90 228 212 00 16
Faks : +90 228 212 00 38
www.investinbilecik.gov.tr

Sayı: 5 - Mart 2013

Bursa Eskişehir Bilecik
Kalkınma Ajansı Adına İmtiyaz Sahibi:
Dr. Mehmet Sait CÜLFİK

Sorumlu Yazı İşleri Müdürü:
Nalan Tepe Şençayır

Yayın Kurulu:
Engin Yüksel, Adem Bölükbaşı,
Hakan Aksoy, Jülide Alan,
Önder Erdoğan, Tamer Değirmenci,
Turgut Akşehir, Yasin Dalgıç

Katkıda Bulunanlar:
TÜİK Bölge Müdürlüğü
Özge Yıldız, İnan Ayrınbaş

İletişim:

Bursa Eskişehir Bilecik
Kalkınma Ajansı Yeni Yalova Yolu 4. Km.
Buttim Plaza Kat: 6 Osmangazi/BURSA

www.bebka.org.tr bebka@bebka.org.tr
Tel: +90 224 211 13 27 Faks:0224 211 13 29

Yayına Hazırlayan:

yazıevi

Beşevler, Eğitimciler Cd. Leylak Sk. Ahmet
Osmanbey Apt. No: 14 D:4 Nilüfer/BURSA
Tel: 0224 451 66 67 Faks: 0224 451 70 71
www.yazievi.com.tr

Baskı: Furkan Ofset

İçindekiler

- 6 Haber
Kalkınma Bakanı Cevdet Yılmaz
"Türkiye geleceğe hazırlanıyor"
- 8 Röportaj
Kalkınma Bakanlığı Müsteşar
Yardımcısı Ahmet Yaman;
Bölge planları, ulusal planın en
önemli tamamlayıcısı
- 12 Planlıyor, destekliyor,
yönlendiriyoruz
- 22 Mali destek için
değerlendirme süreci başladı
- 24 17. EMITT Turizm Fuarı'nda BEBKA
standı ziyaretçilerin ilgi odağı oldu
- 26 ITB Berlin Fuarı'nda Bursa Valiliği ile
BEBKA standına yoğun ilgi
- 33 Eskişehir'de çevre denetimleri tablet
bilgisayarlarla yapılacak
- 34 Öğrenciler ve BEBKA öncüsü oldu köy
kadınları meslek edindi
- 42 Bölgemizdeki ulaşım yatırımları
rekabete ve kalkınmaya hız verecek
- 46 Başarı Öyküsü
Bursa'nın olmazsa olmazı Lojistik Köy
- 48 Başarı Öyküsü
Seramik sektörü rotayı demiryolu
taşımacılığına çevirdi



Dr. Mehmet Sait CÜLFİK / Genel Sekreter

2023 Yılı Bölge Planını Hazırlıyoruz

Yeni Bölge Planı çalışmalarına hız verdiğimiz bu günlerde dergimizde Bölgesel Gelişim konusuna yer verdik.

BEBKA olarak misyonumuz; bölgemizin kalkınması için temel ilkeleri belirlemek ve gerekli planlamaları yapmak, yerel sahiplenmeyi harekete geçirmek için bölge kurum ve kuruluşlarını desteklemek ve bölge potansiyelini en üst düzeye çıkarmak için ilgili kurum ve kuruluşları yönlendirmektir. Bölgenin küresel rekabet gücünün artırılmasını desteklerken, sosyal ve çevresel bileşenleri de göz ardı etmeyen sürdürülebilir bir kalkınma hedefini benimsiyoruz.

Bu hedeflere ulaşmamız için bölgemizde mali destek programlarının yanı sıra teknik destek programlarıyla da bölgesel kapasitesinin artırılmasını hedeflemekteyiz. Dergimizin bu sayısında da geçmiş destek programları hakkında röportajlar ve haberler bulabilirsiniz. 2012 yılı Mali Destek Programları'na ise başvurular 20 Mart itibarıyla tamamlanmış olup süreç hakkında bilgilere de bu sayımızda yer verdik.

Ajansımız koordinasyonunda bölgemizin önümüzdeki 10 yıllık (2014-2023) kalkınma hedeflerini belirlemeye yönelik olan Bölge Planlama çalışmaları hızla devam etmektedir. Bölgenin mukayeseli üstünlüklerini, ekonomik ve sosyal yapısını, vizyona ulaşma yönünde engellerini, dış dünyayla ilişkilerini ve bölge dışından kaynaklanan fırsatlarını ortaya koyabilmek amacıyla 2012 yılında başlanan mevcut durum tespit çalışmaları 2013 yılında da sürmektedir. Çalışma kapsamında Bölge Planı'nın öncelik ve stratejilerinin belirlenebilmesi için Özel İhtisas Komisyonları oluşturulmuş olup Nisan-Mayıs aylarında her üç ilimizde komisyon toplantıları düzenlenecektir. Bu çalışmaların çıktılarını da sizinle paylaşmaya devam edeceğiz.

Türkiye İstatistik Kurumu, ülkemizin ekonomik, sosyal, demografik ve kültürel yapısı ile ilgili sayım ve araştırmalardan elde ettiği bilgileri, başta kamu kurum ve kuruluşları ve araştırmacılar olmak üzere kamuoyunun kullanımına sunmaktadır. Bu kapsamda, 2012 yılı "Adrese Dayalı Nüfus Kayıt Sistemi" ve 2011 "Nüfus ve Konut Araştırması" sonuçları, TÜİK Bursa Bölge Müdürlüğü tarafından bölgemiz illeri olan Bursa, Eskişehir ve Bilecik için hazırlanarak sizlerle paylaşılmaktadır. Bu sayımızda ayrıca yoğun iş programı içerisinde değerli vakitlerini ayırarak verdikleri röportaj ile bizleri aydınlatan Kalkınma Bakanlığı Müsteşar Yardımcımız Sayın Ahmet Yaman'a sonsuz teşekkürlerimi sunuyorum.

Dergi içeriğinde Bölgesel Gelişim ve Ajansımız faaliyetleri hakkında faydalı bilgiler bulacağınızı ümit ediyor, esenlikler diliyorum.



Bölgesel gelişme, kalkınma ajansları ile birlikte hızlandı

Türkiye'nin bölgesel gelişmesi kalkınma ajanslarının kurulmasıyla hız kazandı. Ajansların çalışmalarıyla tabandan örgütlenen bölgesel gelişme artık daha doğru planlanıyor.

Bölgesel gelişme kavramının ortaya çıkışı, dönüşümü ve güncel olarak taşıdığı anlam, iki ana eksenin geçirdiği dönüşüm ele alınarak özetlenebilir. Birinci eksen; makroekonomi ve siyaset bilimsel söylemlere dayanan küreselleşme kavramı, ikincisi ise mekânsal boyuta vurgu yapan merkezi planlama ve kent-bölge kavramları ile ilintili olarak düşünülebilir. Dolayısıyla bölgesel gelişme ekonomik ve sosyal gelişmenin mekânın bir yansıması olduğundan hareketle, ulusal kalkınma ve ekonomik büyümenin sağlanabileceğini ifade eden bir kavram.

Küreselleşme kavramının, 1980 öncesi daralan sosyal devlet anlayışı ve 1980 sonrası liberalizasyon ile birlikte mekânsal ve sosyal yapıda yaşanan dönüşümler sonucu ulus devlet yerine, ulus altı mekânların entegrasyo-

nunu amaçlayan bir yapıya dönüştüğünü görüyoruz. Oluşan yeni durum bölgelerin ve kentlerin küreselleşmeye referansla düşünülmesi, bölgelerin ancak bu oranda önemli işleve sahip olduğu söyleminin yaygınlaşması sonucunu doğurdu.

Küreselleşme yazını oluşturular

tarafından bu yaklaşımın soyutlama düzeyinin yüksekliği nedeniyle küresel düzlem dışındaki mekânları dışladığı ve mekânsal gerekliliklerin doğru anlaşamadığı tespiti yapılmaktadır. Bu noktada planlama ve piyasa mekanizmasının yeniden dağıtımını başaramaması ve kent bölgeler arasında-

	<i>Eski Paradigma</i>	<i>Yeni Paradigma</i>
Amaçlar	Geri kalmış bölgelerin dezavantajlarına geçici çözümler bulmak	Bölgesel rekabetçiliği teşvik etmek için bölgelerin kullanılmayan potansiyellerinin harekete geçirilmesi
Müdahale birimi	İdari birimler	Fonksiyonel ekonomik alanlar
Stratejiler	Sektörel yaklaşım	Entegre kalkınma projeleri
Araçlar	Sübvansiyonlar ve devlet yardımları	Yumuşak ve sert sermaye araçları (sermaye stoku, işgücü piyasası, iş ortamı, sosyal sermaye ve ağları)
Aktörler	Merkezi hükümet	Farklı idari seviyeler

Bölgesel politikada yeni ve eski paradigmalr

Kaynak: OECD Regional Outlook 2011

da yeni ortaklıkların ortaya çıkması yukarıda özetlenen sürecin sonuçları olarak görülebilir. Kısaca kent bölgelerin “küreselleşmenin yeni mekânsal birimleri” olarak değerlendirildiğini, rekabetçiliğin firmalar üzerinden değil, mekânsal birimler üzerinden tanımlandığını görmekteyiz.

Dolayısıyla, küreselleşmenin sermaye akımları olan merkez bölgeler ve onlara eklenilen çevre bölgeler üzerinden yürümesi şeklinde özetlenebilecek olan paradigmanın tersine dönmeye başlaması ve sermayenin yine planlama araçları kullanılarak mekânsal özelliği yüksek olan girişimlere aktarılmaya çalışılması, bu yöndeki kamusal teşviklerin artırılması kalkınma ajanslarının da önemli bir parçası olduğu bölgesel gelişmenin ve yerelleşmenin arkasında yatan mantığın kısmi ifadesi olarak değerlendirilebilir.

BÖLGESEL GELİŞME YAKLAŞIMLARI

Dünya Bankası Başekonomisti Indermit Gill tarafından 9 Ekim 2010’da voxu.org internet sitesinde yayınlanan ve mekân eksenli politikaların içerik olarak doğru olsa da temelde yanlış olduklarını, “Her bölgeye zenginliğin aynı oranda ve aynı zamanda gelmesinin beklenemeyeceğini”, ekonomik gelişmenin doğası gereği dengesiz olduğunu ve gelişmeyi bölgelere yaymanın onu durdurmak anlamına geldiğini savunduğu makalesinde sunduğu görüşler ve sonrasında ortaya konan karşıt görüşler, güncel bölgesel gelişme politikalarının anlaşılması konusunda önemli ipuçları içermektedir. Dolayısıyla mekânsal birimlerin kalkınma ile ilişkisi genel kabul haline gelmiş olsa da kalkınmanın bölgesellikten ayrı olarak düşünülebileceğini savunan görüşlere de değinmek gerekmektedir. Bu sayede bölgelerin neden kalkınmanın esas itici gücü olduğunu tartışmaya çalışacağız.

Bölgesel politikalar ve kalkınma arasındaki ilişkiyi sorgulayan yaklaşımları iki başlıkta ele alabiliriz:

SEKTÖR ODAKLI YAKLAŞIM

Merkezi hükümetin politik hedeflerle yürüttüğü, geri kalmış bölgelerin verimsiz sanayilerini geliştirmek için mekândan bağımsız, sektörler için teşvikler uygulaması sektörlerin sadece toplam büyüme katkısı-

nı öne çıkaran geleneksel bölgesel gelişme politikası eskimiş bir model olarak görülüyor. Bugün bölgesel gelişme kavramı, bir bölgenin gelişme potansiyelini ve toplam büyümeye katkısını artırmak için yerel güçlü ve zayıf yönleri dikkate alan çok sektörlü bir model haline gelmiştir.

MEKÂNDAN BAĞIMSIZ YAKLAŞIM

Dünya Kalkınma Raporu 2009’da bölgesel kalkınmanın her zaman dengesiz olacağı, bu nedenle bölgesel kalkınma politikalarının temel amacının geri kalmış bölgeleri daha hızlı gelişen bölgelere entegre etmek olması gerektiği şeklinde özetlenebilecek bir bakış açısı ağırlık taşımaktadır. Bu bakış açısının, mekân odaklı yaklaşımı savunanlar tarafından da kabul edildiği üzere, daha yüksek bir gelir seviyesi ve yaşam koşulları ve uzun vadede ekonomiler için yakınsama yaratacağı, bu nedenle insan odaklı yaklaşım olarak nitelendirilebileceği belirtilmektedir.

MEKÂNA DAYALI YAKLAŞIM

Mekâna dayalı yaklaşımlar coğrafi kontekstin tüm ekonomik ve sosyal faktörler üzerinde etkisi olduğunu varsaymaktadır. Mekândan bağımsız olduğu düşünülen politikaların da aslında mekân odaklı oldukları, bu tür politikalar doğru tasarlanmadığı zaman politikanın, kendisinin etkinliğini azaltacak çok sayıda mekânsal öge barındıran sonuçlar doğurabileceği görüşünü içermektedir. Öte yandan, büyüme oranları bakımından kentsel ve kırsal bölgelerin eşit performans gösterdiğini, bu nedenle mekândan bağımsız yaklaşımların sektörel yığılımların büyüme eğilimine ve mekândan bağımsız yapısal reformlara gereğinden fazla önem verdiğini savunmaktadır. Finansal krizi takip eden büyüme sorunlarının ve yeni bir bölgesel gelişme modeline gereksini-

min ortaya konduğu OECD Regional Outlook 2011 raporunda, küresel finansal krizin üç politika hedefi olan yeni bir kalkınma anlayışı yarattığı görülmektedir; verimlilik, çevresel sürdürülebilirlik ve adalet. Farklı bölgelerin büyüme potansiyellerinin ortaya çıkarılması için sürekli kendisini yenileyen bir yaklaşım gerektiği ortadadır.

Sektör odaklı ve mekândan bağımsız yaklaşımın tersine, bölgelerin kendilerine özgü niteliklerini dikkate alan ve bu üç hedef arasındaki tamamlayıcılık ve geçişlilikleri ortaya koyan bir çerçeve, adaleti ve çevresel sürdürülebilirliği tali hedefler değil, gelişmenin ana eksenleri olarak ortaya koymaktadır.

Diğer önemli nokta bölge kavramını ayrıca kent ve kır ayrımı yaparak değerlendirmek gerekmektedir. Kent ve kır arasındaki ayrımı oluşturan gelir düzeyleri ve gayrisafi hasılları olsa da çoğunlukla büyüme performanslarının bu ayrımı ifade edecek şekilde kullanılması da hatalı kabul edilmektedir. “Kırsal” kavramı “gerileme” anlamı taşımaz, aksine bu bölgelerde büyüme potansiyeli olduğunu ifade eder. Bu bölgelerin yarattıkları etkilerin toplamı yüksek üretim seviyesine sahip bölgelere göre daha fazladır. 1995-2007 yılları arasında 335 OECD bölgesi toplam büyümenin yaklaşık 2/3’ünü gerçekleştirirken, büyük bölgeler toplam büyümenin 1/3’ünü gerçekleştirmiştir ve büyük bölgelerin istidam ve üretimdeki göreceli ağırlıkları giderek azalmıştır. Bu dönemde en kötü performans gösteren 50 bölge toplam 33 milyonluk nüfus barındırmaktadır ve bu bölgelerin 15 tanesi Grande (Porto), Hainaut (Belçika), Hyogo (Japonya) gibi metropol alanlardır. Kısaca bölgelerin nüfusları ile büyümeye katkıları arasında yüksek bir korelasyon bulunmamaktadır.

	Verimlilik	Adalet	Çevresel Sürdürülebilirlik
Ekonomik politikalar	Sürdürülebilir büyüme	Ekonomik reformların adaleti geliştirilmesi	Yeşil büyümenin sürdürülebilirliği iyileştirilmesi
Sosyal politikalar	Sosyal politikaların verimliliğe katkısı	Sosyal uyum	Çevresel olarak sürdürülebilir sosyal politikalar
Çevre politikaları	Yeşil ekonominin yenilikçiliği tetiklemesi	Sosyal politikaların çevresel yıkımdan etkilenenlerin çıkarılmasını artırması	Sürdürülebilir çevre

Bölgesel Gelişme Politikası Tamamlayıcılık Matrisi

Kaynak: OECD Regional Outlook 2011

YENİ BÖLGESEL GELİŞME

OECD tarafından bölgesel gelişmenin ana belirleyenleri altyapı, beşeri sermaye, yenilikçilik ve yığınlaşma olarak belirlenmiştir. Ancak bu faktörlerin tek başlarına değil, entegre bir politika kapsamında başarılı olacağı ifade edilmektedir.

- Bölgesel düzeyde altyapı yatırımları otomatik olarak yüksek büyümeye dönüşmemektedir. Bu tür yatırımlar eğitim ve yenilikçiliğe yönelik iyileştirmelerle desteklenmelidir.

- Beşeri sermaye her tür gelişmenin temel ögesi olarak görülmektedir.

- Üçüncü öge; gelişmeye uzun pozitif etkileri yüksek olan yenilikçiliktir.

- Yığınlaşma ekonomileri sürekli bir ekonomik büyüme için zorunlu olmasalar da büyüme üzerinde pozitif etkilere sahiptir.

Yeni bölgesel gelişme yaklaşımı, bölgesel gelişmeyi temsil eden kuru-



luşların merkezi ekonomik politikalarından farklı olarak, küresel sistemlere entegrasyon, bölgelerin güçlü yönlerine vurgu yapılarak birbirleriyle ve küresel sistemle bütün halinde düşünülmesi önceliklerinin yerine, bölgesel ölçekte özgün politikaları

oluşturmaları gerektiğini öngörmektedir. Yani bölgesel politikalar bir merkez ekseninde tasarlanan ikincil önemdeki kimlikleri kabullenmek yerine kendilerine özgü ekonomik ve sosyal politikalar geliştirmelidir.

Öte yandan geleneksel kalkınma yaklaşımlarının aksine, bölgesel gelişmeyi bölgenin eksik yönlerinin giderilmesi, bütün politikanın gelişmenin sadece mevcut sorunların çözümlmesine bağlıymış gibi düşünülerek oluşturulması, bölgeleri kalkınmanın kısır döngüsüne ve politika yoksulluğuna itecektir. Ancak bölgelerin kendi potansiyellerini geliştirmek üzere politikalar oluşturulmaları, mevcut sorunların bu politikalar çerçevesinde çözülerek kalkınma sürecinin sahiplenilmesini sağlayacaktır.

TL3 Sınıflandırması Alt Grubu	TL3 Bölgeleri İçindeki Oranı (%)			Grup İçindeki Oranı (%)		
	Grup Sayısına Göre	Grup Nüfusuna Göre	Toplam Büyümeye Katkısına Göre	Kentsel Bölge (%)	Ara Nitelikte Bölge (%)	Kırsal Bölge (%)
1. grup	2,3	13,2	26,4	89	0	11
2. grup	51,1	66,0	64,5	35	51	15
3. grup	31,5	15,8	8,6	18	34	48
4. grup	15,1	5,0	0,5	15	16	69

OECD tarafından yapılan TL3 bölge sınıflandırmasına göre Bölgesel Nüfus Oranları ve Büyümeye Katkıları
Kaynak: OECD (2009b), How Regions Grow: Trends and Analysis, OECD Publishing

Yukarıdaki tablo OECD'ye üye ülkelerdeki Territorial Level 3 olarak adlandırılan 1794 alt-bölgeyi ifade etmektedir. 1. Grup en ekonomik büyümeye tek başına etkisi en yüksek olan bölgeleri, 4. Grup ise etkisi en düşük bölgeleri ifade etmektedir. 2. Gruptaki ara-nitelikte ve çoğunlukla

çevresel (non-hub) bölgeler toplam bölge sayısının yaklaşık yarısını kapsarken, toplam büyümenin ve toplam nüfusun 2/3'ünü oluşturmaktadır. Bu durum söz konusu bölgelerin büyüme açısından önemini ortaya koymaktadır.



TÜRKİYE'DE BÖLGESEL GELİŞME

Türkiye de bölgesel gelişme tartışması doğu ve batı bölgeleri ile kentsel ve kırsal bölgeler arasında ekonomik ve sosyal açıdan var olan farklılıkların kapatılması, ancak bunun büyük ölçüde mekânsal özellikler dikkate alınmadan merkezi politikalarla yönlendirilmesi tecrübelerine paralel olarak ilerlemiştir. Özellikle kırsal bölgelerde atıl halde kalan sanayi, tarım ve hayvancılık faaliyetine dönük kamu ve özel sektör yatırımları bu tür yanlış politikaların sonuçları olarak ortaya çıktı. Devletin, pazarlara uzak olan bu bölgelerde ekonomik altyapıyı sağlamak ve gerekirse kamu eliyle yatırım yapmasının, atıl kapasite yaratması sorunu yanında, özel sektörün de yatırım yapmakta çekingin davranması bölgesel gelişmenin mekâna dayalı olmayan hazır reçetelerle çözülmesi yaklaşımının bir yansıması olarak tezahür etti.

Türkiye'deki bölgesel politika uygulamaları 1960'lı yıllardaki planlama yaklaşımları ile başladı. Mekânsal politikalar ilk kez 5. Beş Yıllık Kalkınma Planı'nda devreye alınmış, bundan sonra da bölgesel ve mekânsal politikalara ağırlık verilmeye başlanmış ve mekân sadece ekonomik ve sosyal özellikleri ile değil, aynı zamanda kısıtları ve potansiyelleri ile tanımlanmaya başlanmıştır.

Türkiye'nin geçmiş dönemdeki bölgesel kalkınma sürecine bakılınca kalkınma ajanslarının kurulması ile hızlanan, tabandan örgütlenen bölgesel gelişmeyi planlama sürecinin, bölgelerin ihtiyaçlarının doğru anla-



Düzyey 2 Bölgeleri

şılammaması, ihtiyaçlar ile yatırımlar arasında ortaya çıkan asimetri, küresel rekabet gücü sağlayacak olan güçlü yönlerin ortaya konamaması gibi sorunların aşılmasında katkı sağlama hedeflenmiştir. Ayrıca hazırlanması sürecinde bölgesel dinamik ve potansiyelleri dikkate alan Bölgesel Gelişme Ulusal Stratejisi de kalkınma planları ve ulusal strateji belgeleri ile bölgesel gelişme politikaları arasında uyum sağlamayı hedeflemektedir.

Kalkınma Planları	Hedef ve İlkelerin İçerdiği Konular	Temel Politikalar
1. Plan (1963-1967)	Sosyal ve fiziksel konular; gelir dağılımı ve kamu hizmetlerinin dengeli dağılımı, dengeli kentleşme	Yatırımlarda geri kalmış bölgelere öncelik tanıma üstünlüğü olan sektörlerin teşviki
2. Plan (1968-1972)	Sosyal ve fiziksel konular; gelir dağılımı ve kamu hizmetlerinin dengeli dağılımı, dengeli kentleşme	Yatırımlarda geri kalmış bölgelere öncelik tanıma üstünlüğü olan sektörlerin teşviki, Kalkınmada Öncelikli Yöre (KÖY)
3. Plan (1973-1977)	Sosyal ve fiziksel konular; gelir dağılımı ve kamu hizmetlerinin dengeli dağılımı, dengeli kentleşme	Kalkınmada Öncelikli Yöre (KÖY) kavramı
4. Plan (1979-1983)	Mekânsal örgütlenme ilk kez fiziksel konulara ekleniyor; gelir dağılımı ve kamu hizmetlerinin dengeli dağılımı, dengeli kentleşme	Kalkınmada Öncelikli Yöre (KÖY) politikası
5. Plan (1985-1989)	Çevre duyarlılığı; gelir dağılımı ve kamu hizmetlerinin dengeli dağılımı, dengeli kentleşme	Genel Politikalar: Sanayinin yaygınlaştırılması ve göreceli üstünlükleri olan sektörlerin teşviki Bölgesel Politikalar: Bölge merkezlerinin oluşturulması ve KÖY'lerde yerel potansiyel, teşvik politikası
6. Plan (1990-1994)	Avrupa Birliği bölge politikaları; gelir dağılımı ve kamu hizmetlerinin dengeli dağılımı, dengeli kentleşme	Bölge ölçeğinde planlama yapılması ve bölgesel nitelikli politikaların belirleyici olmaya başlaması
7. Plan (1996-2000)	Kır-kent farkı, sürdürülebilir kalkınma ve gelişmenin kültürel boyutu; gelir dağılımı ve kamu hizmetlerinin dengeli dağılımı, dengeli kentleşme	Bölge ölçeğinde planlama yapılması, merkez köylere yer verilmesi
8. Plan (2001-2005)	Bölgesel Gelişme Stratejileri	Mekânın, ekonomik ve sosyal gelişmenin bir yansıması olmaktan çok, ekonomik ve sosyal gelişmenin bir boyutu olduğunun kabul edilmesi Kalkınma ajanslarının kurulması
9. Plan (200-2013)	Bölgesel Gelişme Stratejileri	Stratejik Eksenler: • Rekabet gücünün artırılması • İstihdamın artırılması • Beşeri sermaye ve sosyal dayanışmanın güçlendirilmesi • Bölgesel gelişmenin sağlanması • Kamu hizmetlerinde kalite ve etkinliğin artırılması

Türkiye'de Kalkınma Planları, İçerdikleri Konular ve Öngördükleri Temel Politikalar
Kaynak: "Bölgesel Kalkınma ve Kalkınma Ajansları", F. Doğruel, Türkonfed, 2012



‘Türkiye geleceğe hazırlanıyor’

Kalkınma Bakanı Cevdet Yılmaz, Türkiye’nin geleceğe hazırlandığını belirterek, “Türkiye, 2023 vizyonunu oluşturdu. Cumhuriyetimizin 100. kuruluş yıldönümünde Türkiye’nin ekonomik değerlerini çok daha üst noktalara taşımak istiyoruz” dedi.

Kalkınma Bakanlığı’nın düzenlediği “İşbirliğiyle Büyüme: Uluslararası AB Uyum Politikası Konferansı”, 28 Mart 2013 tarihinde JW Marriot Otel’de yapıldı.

Konferansın açılışında konuşan Kalkınma Bakanı Cevdet Yılmaz, 2014-2020 döneminde Avrupa Birliği’nin (AB) yeni bütçe dönemine girdiğini, diğer taraftan da tam üyelik müzakerelerini yürüten Türkiye’nin 22. faslının açmasının söz konusu olduğunu söyledi. AB’nin refah ve barış projesi olduğunu dile getiren Yılmaz, Avrupa kıtasının tarihte yaşadığı en huzurlu, en müreffeh dönemin AB ile gerçekleştiğini kaydetti.

AB’nin bir taraftan geniş ve ortak bir pazar oluşturarak, rekabeti arttırdığını ifade eden Yılmaz, “Bu rekabetçilik içinde tüketicilere daha kaliteli, nitelikli ürünler sunuluyor” diye konuştu.

UYUM POLİTİKASININ ÖNEMİ ARTTI

Küresel krizin uyum politikasının önemini arttırdığını bildiren Yılmaz, şöyle devam etti;

“Kriz, uyum politikası ve kaynaklar üzerinde baskı oluşturuyor. Daha az bütçeyle hareket edilmesi yönünde eğilim ortaya çıkartıyor. Ama bir taraftan da uyum politikası, Avrupa’nın krizden çıkışı, yeniden büyümesi ve istihdam oluşturması açısından son



derece önemli. Ben de Avrupa’da, tasarrufa gidilecekse bu alandan gidilmemesi gerektiğine inanıyorum. Çünkü bu alan büyümeyi ve istihdamı destekleyen bir alan. Başka konularda tasarruf yapılabilir, ama bu alandan tasarruf yapılmaması Avrupa’nın geleceğine yatırım anlamında önemli.”

Türkiye’nin geleceğe hazırlandığını dile getiren Yılmaz, “Türkiye, AB’nin 2020 vizyonuyla uyumlu bir şekilde 2023 vizyonunu oluşturdu. Cumhuriyetimizin 100. kuruluş yıl dönümünde Türkiye’nin ekonomik değerlerini çok daha üst noktalara taşımak istiyoruz” ifadesini kullandı.

FONLAR ARTIRILMALI

Türkiye’nin büyüklüğü ve ölçeği düşünüldüğünde AB’den tahsis edilen ödeneklerin çok düşük olduğunu

belirten Yılmaz, AB’nin Türkiye’ye desteğinin kişi başına 65 avro olduğunu, Türkiye’ye en yakın destek alan ülkede ise kişi başına desteğin 142 avro olduğuna dikkati çekti. Yılmaz, “Türkiye’ye ekonomik büyüklüğüyle, nüfusuyla, coğrafyasıyla baktığınızda, AB’nin sağladığı fonlar, bana göre yetersiz. Çok daha üst düzeye çıkması gerekiyor” dedi.

AJANSLAR, ARACI KURULUŞLAR OLARAK DA İŞLEV GÖRMELİ

Kalkınma ajansları hakkında da bilgi veren Yılmaz, yeni dönemde kalkınma ajanslarının aracı kuruluşlar olarak da işlev görmesi temennisinde bulundu.

AB’nin bir ülkeye katkıda bulunabileceğini, motive edebileceğini fakat ulusal hedeflerin yerine geçemeyeceğini, ulusal çabaları ikame edemeyeceğini dile getiren Kalkınma Bakanı Cevdet Yılmaz, sözlerini şöyle noktalandı;

“Esas olan sizin, ülke olarak ne yaptığımızdır. Doğru şeyler yapıyorsanız, AB politikalarıyla bunu birleştirip etkili hale getirirsiniz. Siz kendi içinizde iyi stratejiler belirlemezseniz, iyi öncelikler tayin etmezseniz, AB ne kadar kaynak gönderirse göndersin sonuç alamazsınız. Bunu bazı ülke örneklerinde görüyoruz. Biz, güçlü bölgesel politikayı her halükarda oluşturmak ve uygulamak kararlılığımızdır”.

PROJEYE DESTEK KALKINMAYA HIZ

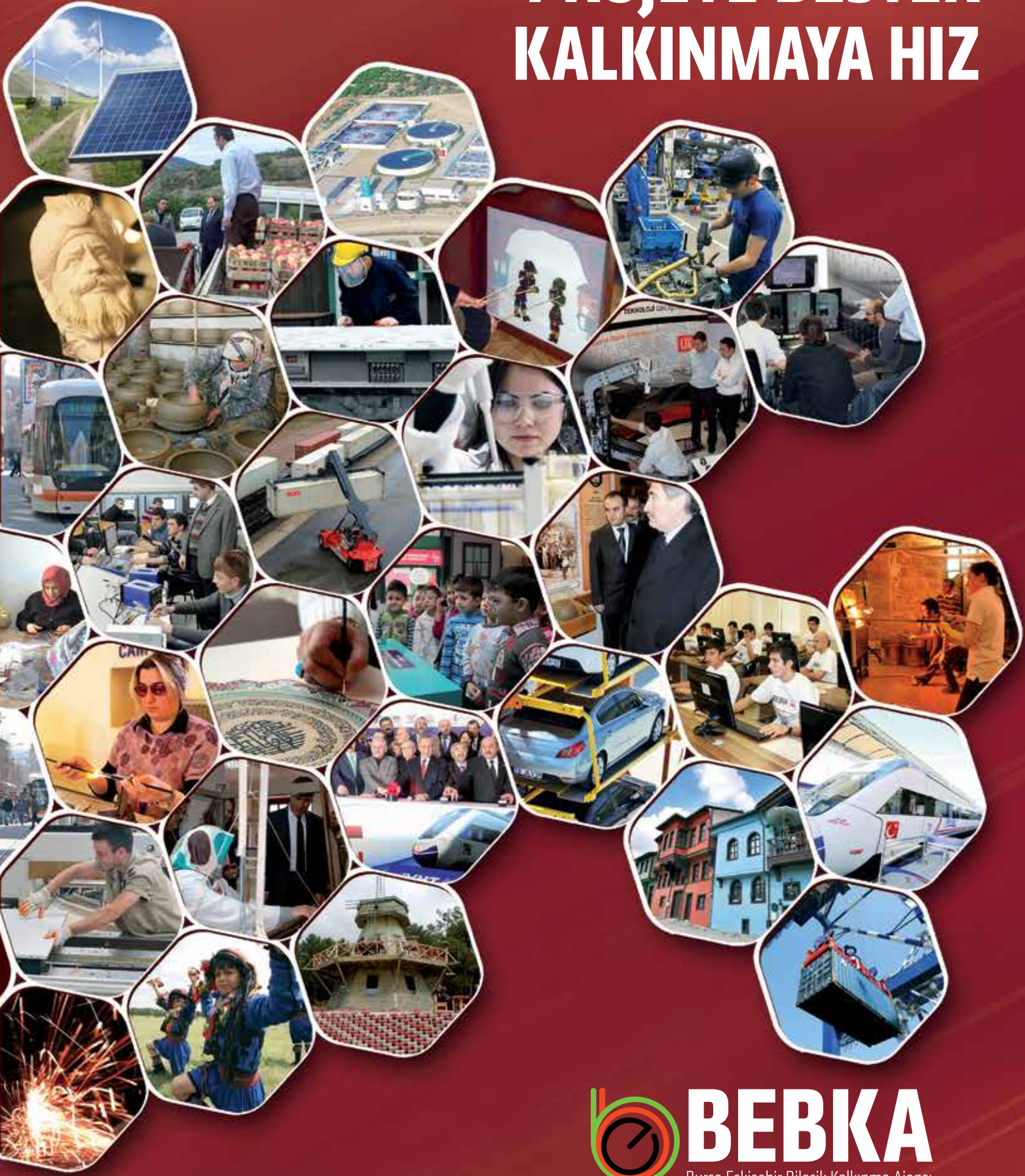

BEBKA

Bursa Eskişehir Bilecik Kalkınma Ajansı

Bursa Merkez Ofis

Yeni Yalova Yolu 4.Km Buttım İş Merkezi
Buttım Plaza Kat 6 Osmangazi/Bursa TÜRKİYE
Telefon : +90 224 211 13 27
Faks : +90 224 211 13 29
www.bebka.org.tr

Bursa Yatırım Destek Ofisi

Yeni Yalova Yolu 4.Km Buttım İş Merkezi
Buttım Plaza Kat 6 Osmangazi/Bursa TÜRKİYE
Telefon : +90 224 211 13 27
Faks : +90 224 211 13 29
www.bursainvest.gov.tr

Eskişehir Yatırım Destek Ofisi

İki Eylül Cad. No:121 İl Genel Meclis Binası
K:1 Odun Pazarı/Eskişehir TÜRKİYE
Telefon: +90 222 231 31 06
Faks : +90 222 231 31 24
www.investineskisehir.gov.tr

Bilecik Yatırım Destek Ofisi

Hürriyet Mah. Dumlupınar 5. Sok. No:2
Bilecik İl Özel İdaresi Binası/Bilecik TÜRKİYE
Telefon: +90 228 212 00 16
Faks : +90 228 212 00 38
www.investinbilecik.gov.tr

Bölge planları ulusal planın en önemli tamamlayıcısı

Kalkınma Bakanlığı Müsteşar Yardımcısı Ahmet Yaman, bölge planlarının, kalkınmaya yönelik çalışmaların en önemli referanslarından biri olduğunu belirterek, aynı zamanda ulusal kalkınma planının da tamamlayıcısı olduğunu söyledi.



Bölgesel gelişmeyi işlediğimiz bu sayımızda, konuya en hâkim isimlerin başında gelen Kalkınma Bakanlığı Müsteşar Yardımcısı Ahmet Yaman'ın görüşlerini aldık. Bölge planlamasının önemini örneklerle anlatan Yaman, bölge planlarının ulusal rekabet ve kalkınma çabalarının yereldeki detaylı çözümlmesine karşılık geldiğini söyledi. Yaman, kalkınma ajanslarının kuruluşunu da bölgesel kalkınma adına atılan en önemli adım olarak nitelendirdi.

- Bölge planlaması nedir? Neden gereklidir?

- Bölge planlaması, aslında ulusal düzeyde kalkınma planlaması ile yerleşmeler ve yakın çevreleri düzeyinde hazırlanan mekânsal planlar arasında köprü vazifesi gören, bu yapıyla da her iki tür planın belirli özelliklerini taşıyan ara kademe bir plan türüdür. Yani bölge planı, hem bir kalkınma planı, hem de bölgesel düzeyde mekânsal organizasyonu veya yerleşme düzenini öngören bir mekânsal plan işlevini görmektedir. Bu tanımlamadan da anlaşılabilceği üzere bölge planları öncelikle ülkemizin kalkınma stratejisinin ve bunun gerektirdiği çalışmaların önemli referanslarından birisini meydana getirmektedir. Ulusal kalkınma planının önemli tamamlayıcılarından birisidir. Her şeyden önce, ulusal kalkınma planının tabiatı ve kapsamı gereği, Türkiye gibi çok büyük bir coğrafyanın her köşesini tüm özellik ve potansiyelleri ile tanımlayıp, buna göre gelişme politikası tayin etmek mümkün değildir. Yerel aktörlerin katılımını, katkıları ve hepsinden önemlisi sahiplenmesini göz önünde bulundurduğumuzda bu doğru da değildir. Dolayısıyla, bölge planları kalkınma planlarının ortaya koyduğu genel gelişme perspektifi, stratejisi, politikaları ve öncelikleri çerçevesinde bölgelerde bu stratejinin yapıtaşlarını inşa eden ve bölgeye özgü olarak geliştirilmiş ve derinleştirilmiş özel politikalar, öncelikler ve projeler ihtiva eden stratejik belgeler olmaktadır. Diğer bir ifadeyle, bölge planları ulusal rekabet ve kalkınma çabamızın yereldeki detaylı çözümlmesine karşılık gelmektedir. Bu hususiyetiyle, sadece düşük gelirli ve nispi geri kalmış bölgelerin değil, bütün bölgelerin bölge planlamasına ihtiyacı bulunmaktadır. İkincisi, bölgesel gelişme dengesizlikleri ekonomide, toplumda

ve hatta siyasi noktada ortaya çıkardığı olumsuzluklar nedeniyle daima özel ihtimam gerektiren bir konu olmuştur. Gerek gelişmiş, gerekse gelişmekte olan ülkeler olsun hemen her ülkenin sürekli olarak gündeminde yer alan bu önemli konunun yapılacak özel strateji ve planlama çalışmalarına, çok sektörlü, çok boyutlu ve kapsamlı politikalara ihtiyacı vardır. Bölge planları bu stratejilerin ve politikaların bütüncül bir şekilde ele alındığı bir planlama belgesidir. Yani bir ülkenin daha hızlı kalkınması ve diğer ülkelerle arasındaki gelişme farkını kapatması için gösterdiği çabaya benzer şekilde ve hatta onun bir izdüşümü olarak, özellikle az gelişmiş veya geliri düşük bölgeler için kapsamlı bölgesel analiz ve planlama çalışmaları yapılması gereklidir.

ÇALIŞMALAR İÇİN UYGUN ÖLÇEK

- Diğer yandan, ülkelerin mekânsal yapısının, ekonomik ve sosyal coğrafyasının bütüncül bir bakış açısıyla analiz edilip, hem rekabet gücünü, hem de sosyo-ekonomik kalkınmayı en optimum şekilde sağlayan bir yerleşme düzenine sahip olması gereklidir. Normalde belirli yerlerde yoğunlaşmanın bir sonucu olarak yerleşme düzeni dengesiz gerçekleşir. Buna belirli araçlarla müdahale edilmediği takdirde bölgesel dengesizlikler ve atıl kalan kaynaklar başta olmak üzere göç, çevre sorunları, trafik, güvenlik, artan ücret ve kiralar gibi birçok ekonomik ve toplumsal sorun altından kalkılamaz bir hale gelecektir. Bu bakımdan ekonomik faaliyetin, diğer insan faaliyetlerinin ve sonucunda yerleşmelerin mekânda dengeli dağılımını yönlendirecek ve destekleyecek politikalara ve uygulamalara ihtiyacı vardır. Bunu ulusal ölçekte de yapmak mümkün olmakla birlikte, bu tür çalışmaların yapılabilceği en uygun ölçek, bölge ölçeğidir. Bu bakımdan, bölge planları ulusal ve bölgesel düzeyde ortaya konulan kalkınma stratejisinin ve politikalarının bir yansıması olarak özellikle kentsel ve mekânsal gelişme öngörülerini de ihtiva eden, bölge ölçeğinde dengeli ve etkin mekânsal gelişme politikalarının çerçevesini çizen temel belgelerdendir. Bölge planının kalkınma stratejisi, mekânsal gelişme, kentleşme ve yerleşme düzeni öngörülerini, daha alt

ölçeklerde yapılan çevre düzeni ve nazım plan çalışmalarının temel referans kaynağıni oluşturmaktadır.

AJANSLAR, BÖLGESEL KALKINMANIN EN ÖNEMLİ ADIMI

- Ülkemizde bölgeler arası gelişmişlik farklarının dengeli bir yapıya kavuşturulması, bölgesel ve yerel kalkınmanın hızlandırılması ve sürdürülebilir dengeli gelişmenin sağlanması için kullanılan araç ve politikalar nelerdir? Kalkınma ajanslarının rolü nedir?

- Yukarıda da sözünü ettiğimiz gibi bunun en önemli aracı bölgesel kalkınma planları ve/veya stratejileridir. Ancak, yakın zamana kadar bölge planları bu işlevini yerine getirememiştir. Ülkemizin merkeziyetçi politika geliştirme ve uygulama yapma geleneği yanında, karar alma ve kaynak tahsis süreçlerinin hemen hemen tamamen sektör ve kuruluş temelli işleminin de bu durumda etkili olduğunu düşünüyorum. Diğer yandan, bu mahzurları ortadan kaldıran bir yöntem ve anlayış değişikliğine gidilse dahi yerel düzeydeki kurumsal kapasite sorunu geçmişte olduğu gibi hala önümüzde duran en önemli kısıtlardan birisidir. Son yıllarda özellikle kalkınma ajanslarının kuruluşuyla kaynak, kurumsal kapasite ve sahiplenme bakımından çok önemli bir süreç başlamıştır. Artık, bölgesel kalkınma için yerel sahiplenmeyi ve işbirliğini kolaylaştıran, bölgesel gelişme konusunda analiz ve strateji geliştirmek için yerinde çalışan, bölgesel gelişme stratejisine uygun proje ve faaliyetleri mali ve teknik yönden destekleyen, yüksek nitelikli bir uzmanlık kuruluşu olarak kalkınma ajansları bu alanda önemli bir boşluğu doldurmaya başlamışlardır. Ajansların kuruluşu bu bakımdan ülkemizde bölgesel kalkınma adına atılan en önemli adımdır diyebiliriz. Doğal olarak, özellikle kurumsal kapasiteyi, insan kaynaklarının geliştirilmesini, yatırım ortamının iyileştirilmesini ve üretken altyapıyı destekleyen kamu yatırımları da kalkınmanın hızlandırılması için kritik öneme sahiptir. Geçen 5 yıl boyunca uygulanan ve özellikle sulama, ulaştırma ve eğitim gibi alanlarda çok etkili sonuçlar doğuran GAP Eylem Planı bunun en açık örneklerinden birisidir. Bilindiği gibi, GAP Eylem Planı daha önceden hazırlanmış olan GAP

Bölge Planı'nın, yani master planının, yatırımlar bakımından önceliklendirilmesi ve güncellenmesi üzerine bina edilmiştir. Bu demektir ki, uygun bir bölgesel gelişme stratejisi kapsamında bölge potansiyeline ve darboğazlarına göre iyi önceliklendirilen ve yeterli finansman ile desteklenen kamu yatırımlarıyla belirli bölgelerin kalkınmasının hızlandırılması mümkündür. Ancak, bunun sürdürülebilir olması için en kritik faktör bu yatırımlara paralel olarak bölgenin özel sektör becerilerinin, kurumsal ve beşeri kapasitesinin de sürekli olarak geliştirilmesidir.

SABİT SERMEYE YATIRIMI VE İSTİHDAMDAKİ ARTIŞA KATKI

- Buna ilave olarak yatırımların ve istihdamın en güçlü kaynağı olan özel sektör dinamizmini destekleyen politika ve uygulamalar da giderek daha önemli hale gelmeye başlamıştır. Burada da özellikle ekonomik ve sosyal zafiyetleri, yapısal sorunları nedeniyle kendi dinamikleriyle büyüyüp gelişemeyen bölgelerin hem kendi yatırımcılarını harekete geçirmek, hem de bölge dışından sermaye ve yatırım çekebilmek için çeşitli unsurlarla özendirilmesi anlamına gelen yatırım teşvikleri de en etkili araçlardan birisidir. Yine son dönemde yatırım teşviklerinin bölgesel gelişme ve istihdam boyutu da eskiye nazaran çok daha güçlü ve sonuç odaklı hale gelmiştir. Örneğin, Bakanlığımız tarafından hesaplanan Sosyo-Ekonomik Gelişmişlik Endeksine (SEGE) göre belirlenen 6 bölgeli yeni teşvik sistemi, özellikle 5'nci ve 6'ncı bölgelerde, yılın ilk üç ayında, geçen yılın aynı dönemine göre 2-3 kata varan sabit sermaye yatırımı ve istihdam artışı sağlanmasına yardımcı olmuştur.

- Kalkınma ajanslarını yalnızca bölgesel gelişme amacıyla kurulan kurumlar olarak görmek doğru mudur? Bu kurumların yerel kalkınma, bölgesel gelişme yanında, ulusal kalkınmaya katkısı ne olacaktır?

- Daha önce bahsettiğimiz gibi, bölgesel gelişme politikası asla sadece belirli bir bölgenin diğer bölgelerden yalıtılmış olarak geliştirilmesi veya sadece geliri düşük ve nispi olarak az gelişmiş bölgelerin diğer bölgelere yakınsaması anlamına gelmemektedir. Bölgesel gelişme, aynı zamanda, ulusal kalkınmanın ve rekabet gücünün gerektirdiği politikaların

ve uygulamaların yurt dışında her bölgeye yaygınlaştırılması, bu süreçte bütün kesimlerin ve bölgelerin katkı ve katılımının sağlanması demektir. Kalkınma ajansları da bölgesel gelişmenin yereldeki en önemli kurumları olarak kendi bölgelerinde bu vizyon ve anlayışla hareket etmektedirler. Nitekim, ajansların Kalkınma Bakanlığı yönlendirmesi ve koordinasyonunda merkezi kurumlarla ve bunların taşra örgütlenmesiyle ortaklık ve işbirliği içinde çalışma anlayışı geliştirmiş olması da bunun bir göstergesidir. KOBİ destekleri, yatırım tanıtım ve destek çalışmaları, AB fonlarının kullanımı, kümelenme, teşvik uygulamaları ve sanayi altyapıları bu işbirliği alanlarının örneklerindedir. Önümüzdeki dönemde, kalkınma ajanslarının bölge planı veya bölgesel gelişme stratejisine uygun olarak hazırlanan bölgesel eylem planları veya uygulama programlarında kurumların bölgesel ve yerel nitelikli yatırımları ve uygulamalarında daha belirleyici ve yönlendirici bir rol oynaması beklenmektedir. Böylece büyüme, ulusal kalkınma ve rekabet gücü konusunda kalkınma ajanslarının ülkemizin gerçekleştirilmesi gereken mikro reformlarının ve yapısal dönüşümünün en önemli kurumlarından birisi olacağını düşünüyorum.

KALKINMA AJANSLARI, ORTAK AKIL PLATFORMU OLDU

- Kalkınma ajanslarının kuruluşlarında bu yana elde ettikleri somut başarılar ve yerel kalkınmaya, bölgeler arası farklılıkların azaltılmasına yönelik katkıları nelerdir?

- Her şeyden önce kalkınma ajansları illerin ve bunların bir araya gelmesinden oluşan bölgelerin işbirliği ve ortak akıl platformu olmuşlardır. Her ne kadar kalkınma ajanslarının kurumsallaşma süreci hala devam etse de özellikle ortaya çıkardığı bu işbirliği ve güç birliği iklimi kalkınma için başlı başına bir kazanç olmuştur. Başta yönetim kurulunda temsil edilen atanmış ve seçilmiş yöneticiler, sivil toplum kuruluşları temsilcileri olmak üzere kalkınma kurulunda temsil edilen her kesimden kuruluş ajansın sağladığı ortam sayesinde düşüncelerini, bilgi ve deneyimlerini, öngörülerini ve kalkınma konusundaki politikalarını, proje fikirlerini paylaşma, istişare etme ve diğerle-

rinin fikirlerinden ve görüşlerinden faydalanma imkânı bulmuştur. Bu hem daha üst ölçekte düşünmeye ve bir sinerji ortaya çıkarmaya hem de ortak hareket ederek daha hızlı, daha etkili sonuçlar elde etmeye yardımcı olmuştur. Diğer yandan, ajanslar, yerel düzeyde eskiye nazaran hemen hemen hiç bu büyüklük ve niteliğe ulaşamamış bir uzmanlık kurumu olmuşlardır. Üstelik nitelikli uzmanlar ile teçhiz edilmiş olan bu yapı proje bazlı çalışan, geçici bir yapı olmayıp yerel düzeyde kalıcı ve sürekli gelişen bir kurumsal çatı olacaktır. Bu nitelikli kadrolar daha şimdiden bölgeye kalkınma önceliklerinin ve stratejilerinin tespiti, yeni kaynak ve imkânların kazandırılması, özel sektöre yol gösterme, yerel yönetimlerin ve kamu kuruluşlarının kapasitesini geliştirme, örnek uygulamalar tasarlama ve mali desteklerle sonuç alıcı projeleri hayata geçirme gibi çok önemli görevleri hakkıyla yerine getirmektedir.

ETKİ KATLANARAK BÜYÜYOR

- Ajansların sunduğu mali imkânlar 1 milyar TL'yi aşmış bulunmaktadır. Proje sahiplerinin koyduğu eş finansman ile bu meblağ yaklaşık iki katına varan bir toplam harcama demektir. Yarışma usulüyle desteklenen bu projeler doğrudan proje sahibine sunduğu bireysel veya kurumsal fayda yanında, dolaylı olarak da bölgesel ve yerel kalkınma önceliklerine hizmet etmektedir. Özellikle çok ortaklı ve işbirliğine dayanan projelerde ve faaliyetlerde bu etki katlanarak büyümektedir. Son olarak, kısaca şunu ifade etmeliyim ki; gerçek ve sürdürülebilir etki ajansların yerel ölçekteki çabalarının merkezi düzeyden sağlanan imkân ve desteklerle daha uyumlu hale getirilmesiyle ortaya çıkacaktır. Kamu yatırımları, teşvik politikası, ekonomi ve ticaret politikaları, istihdam ve insan kaynakları politikaları ve hatta mali politikaların dahi güçlü bölgesel gelişme boyutları vardır. Bu boyutları ajansların stratejileriyle ve örnek projeleriyle buluşturabildiğimiz ölçüde hem ulusal kalkınma, hem de yerel ve bölgesel kalkınma bakımından çok daha başarılı yeni bir döneme adım atmış olacağız. Son dönemde kurulan Bölgesel Gelişme Komitesi ve Bölgesel Gelişme Yüksek Kurulu bu uyumlaştırma çalışması için çok önemli bir zemin sunmaktadır.

- Kalkınma ajanslarının bölge planlaması ve planlamaya uygun uygulama altyapısının geliştirilmesi çerçevesinde ne yapılmalıdır?

- Ajanslar için en önemli stratejik çerçeve bölgesel gelişme planı, yani bölge planıdır. Ancak, her plan uygulamaya geçiş noktasında bir projeler veya faaliyetler bütününe dönüştürülmek durumundadır. Bu dönüşüm çoğu zaman bir program belgesi vasıtasıyla gerçekleştirilmektedir. Aynı ulusal düzeyde olduğu gibi bölge kalkınma planının da daha soyut, genel ve uzun vadeli olan politika ve

en detaylı şekliyle hazırlanmasıdır. Burada bütün uygulayıcı kuruluşların elinde yeterli sayıda ve üst nitelikte hazırlanmış ve şartlara göre güncellenen bir proje havuzunun bulunması hayati öneme sahiptir. Bu projeler de her konuda ve alanda bölge planının analizlerini daha derinleştiren ve detaylandıran analitik ve stratejik çalışmaların yapılmasını gerektirir. Ajanslar özellikle bu çalışmalarda kritik bir işleve sahiptir. Bölge potansiyellerinin, imkanlarının ve kaynaklarının en iyi ve net şekilde tespit edilmesi, darboğazların isabetli şekilde tanımlanması ve bunlara uygun stratejilerin ve projelerin geliştirilmesi bu manada ajansların en birincil görevi olmalıdır. Son olarak tabii ki bu program ve projelere ihtiyaç duyulan ölçüde kaynak ayrılması gerekir. Burada da sadece merkezi kamu kaynaklarını değil, yerel yönetimlerin ve özel sektörün kaynaklarını da harekete geçiren, bunlar arasında tamamlayıcılık ilişkisini en iyi şekilde kurgulayan ve bunları en maliyet etkin ve verimli kullanan bir yaklaşım yine başarı faktörlerinin başında gelmektedir. Bu arada uygulayıcı kuruluşların beşeri ve kurumsal kapasitelerinin ve kalitelerinin de en az kaynak kadar önemli olduğunu unutmadan zikrederim.



hedeflerinin eylem planı veya uygulama programları vasıtasıyla hem ayaklarının yere basar, hem de daha rahat takip edilebilir hale getirilmesi gerekiyor. Bunu yaparken sadece ajansların kendi uygulayacağı eylem ve projeleri değil, özellikle yerel ve bölgesel nitelikli diğer eylem ve projeleri de bu programın içinde tasarlamak ve önceliklendirmek uyum ve işbirliği için oldukça makul bir çözüm olacaktır. Bu şekilde bölgesel gelişme gibi çok sektörlü, çok boyutlu ve çok aktörlü bir amacı yerine getirmek için gerekli uygulama belgesi oluşturulmuş olacaktır. İkinci önemli husus, bu program ve eylem planlarının yapıtaşlarını oluşturan projelerin veya eylemlerin

lanması ve bunlara uygun stratejilerin ve projelerin geliştirilmesi bu manada ajansların en birincil görevi olmalıdır. Son olarak tabii ki bu program ve projelere ihtiyaç duyulan ölçüde kaynak ayrılması gerekir. Burada da sadece merkezi kamu kaynaklarını değil, yerel yönetimlerin ve özel sektörün kaynaklarını da harekete geçiren, bunlar arasında tamamlayıcılık ilişkisini en iyi şekilde kurgulayan ve bunları en maliyet etkin ve verimli kullanan bir yaklaşım yine başarı faktörlerinin başında gelmektedir. Bu arada uygulayıcı kuruluşların beşeri ve kurumsal kapasitelerinin ve kalitelerinin de en az kaynak kadar önemli olduğunu unutmadan zikrederim.

2023 HEDEFLERİ İÇİN BÖLGESEL GELİŞME ÖNEMLİ

- Bölgesel gelişmişlikle nasıl Türkiye hedefleniyor? Hazırlanmakta olan 10. Kalkınma Planı bu konuda neler öngörüyor?

- Yukarıda biraz değindik aslında... Bölgesel gelişme ulusal kalkınmanın ve rekabet gücümüzün her kesim ve yöreye yaygınlaştırılmasını sağlayan çok önemli bir yapısal politika alanıdır. Ülkemizin potansiyel üretim gücünün sınırlarını zorlaması bölgesel gelişme alanındaki başarısıyla doğru orantılı olacaktır. Ülkenin her yöresindeki potansiyelinin ve kaynaklarının farkında olmayan, bunları iyi analiz edip değere dönüştüremeyen veya atıl konumda tutan bir ekonomik ve toplumsal yapının etkin çalıştığı söylenemez. Bu bakımdan 2023 hedeflerinin başarılmaması aynı zamanda bölgesel gelişme alanında da başarılı olmayı gerektiriyor. Bu bakımdan, yeni bölgesel gelişme politikamız bize bir sürü olumsuzluk yaşatan bölgesel gelişme dengesizliklerini azaltma ve bölgesel rekabet gücünü artırarak büyümeyi ve ulusal kalkınmayı hızlandırma gibi iki temel ayak üzerinde durmaktadır.

10. Kalkınma Planı, 9. Plan döneminde başlatılmış olan bu yaklaşımı daha güçlü şekilde ileriye taşıyacaktır. Bu bakımdan bölgesel politika yeni kalkınma planımızın da en önemli unsurlarından birisi olacaktır. Plan burada, özellikle hazırlıkları devam eden ve önümüzdeki dönemde yürürlüğe girecek olan Bölgesel Gelişme Ulusal Stratejisi'nin ana yol haritasını ortaya koyacaktır. Bu şekilde bütün bölgelere ulusal öncelikler bakımından daha net sinyaller veren, temel gelişme perspektifleri sunan bütüncül bir bölgesel gelişme politikasının temeli atılmış olacaktır. Ben, bu bakımdan, 10. Plan ve onun tamamlayıcısı olacak Bölgesel Gelişme Ulusal Stratejisinin bugüne kadar mekâna daha homojenmiş gibi bakan ve dolayısıyla mekânsal önceliklendirmesi olmayan bir planlama metodolojisinin dönüşümünün de temel adımlarından olacağını düşünüyorum. Yeni metodoloji bölgesel ve mekânsal özelliklere ve şartlara daha duyarlı, çeşitlendirilmiş ve farklılaştırılmış, daha zengin bir yaklaşımı da beraberinde getirecektir. Kalkınma ajansları da bu çeşitlenmiş ve zenginleşmiş politikanın ve uygulamaların en önemli kurumlarından olacaktır.



PLANLIYOR, DESTEKLIYOR, YÖNLENDİRİYORUZ

BEBKA olarak, bölgemizin kalkınması için temel ilkeleri belirleyerek gerekli planlamaları yapıyor, yerel sahiplenmeyi harekete geçirmek için bölge kurum ve kuruluşlarını destekliyor ve bölge potansiyelini en üst düzeye çıkarmak için ilgili kurum ve kuruluşları yönlendiriyoruz.

Bursa Eskişehir Bilecik Kalkınma Ajansı (BEBKA); Bursa, Eskişehir ve Bilecik illerinde kamu, özel sektör ve sivil toplum kuruluşları arasında koordinasyon ve işbirliğini geliştirerek kalkınmaya yön veren, yerel sorunlara yine yerel odaklı çözümler sunan, kaynakların yerinde ve etkin kullanımıyla, sürdürülebilir kalkınmaya hizmet eden bir kurumdur.

BEBKA olarak misyonumuz; bölgemizin kalkınması için temel ilkeleri belirlemek ve gerekli planlamaları yapmak, yerel sahiplenmeyi harekete geçirmek için

bölge kurum ve kuruluşlarını desteklemek ve bölge potansiyelini en üst düzeye çıkarmak için ilgili kurum ve kuruluşları yönlendirmektir.

BÖLGE PLANI

Misyonumuz doğrultusunda hazırlanan bölgesel gelişmeye yön verecek amaç ve öncelikleri içeren stratejik bir belge olan 2010-2013 Bursa Eskişehir Bilecik Bölge Planı'nda paydaşlarımızın katkılarıyla vizyonumuz "Yaşayan tarihi, kültürü ve doğasıyla turizmde çekim merkezi; girişimci ruhuyla

2010-2013 BÖLGE PLANI GELİŞME EKSENLERİ

Sanayide
Verimlilik ve
Rekabetçilik

Sosyal
Kalkınma ve
İstihdam

Sürdürülebilir
Çevre ve
Enerji

Tarımda
Verimlilik ve
Kırsal Kalkınma

Turizmde
Çeşitlilik

Ulaşım ve
Lojistik



Mali ve Teknik Destek Programları

Kalkınma Ajansımız, Bölge Planı'nda ortaya konan strateji ve öncelikler çerçevesinde, bölgedeki sektörel ve tematik sorunlara çözümler sunacak projelere faaliyetleri desteklemektedir.

Bu amaçla, ajansımız tarafından yürütülen mali destek faaliyetleri kapsamında, 2010 yılında ilk olarak Sanayi ve Turizmde Rekabet Gücünün Artırılması Mali Destek Programı açıklandı. Bu programda sanayi sektöründe araştırma-geliştirme odaklı ve yenilikçi yöntemler kullanılarak, üretim kapasitesinin artırılması amaçlandı. 12 milyon TL

kaynak ayrılan bu teklif çağrısının 8 milyon TL'si kâr amacı güden kuruluşlara, 4 milyon TL'si de kâr amacı gütmeyen kuruluşlara ait projelerine tahsis edildi. Değerlendirme süreci sonucunda, 297 adet proje başvurusundan destek almaya hak kazanan 62 proje başarılı bir şekilde tamamlandı ve bu projeler ile bölgemize önemli katkılar sağlandı. Aynı amaçlar doğrultusunda 2011 yılı içinde, 2011 yılı Mali Destek Programı kapsamında ise; Ar-Ge ve Yenilikçilik, Çevre ve Enerji ile Sosyal Kalkınma konularında 16 milyon TL destek tutarı ile proje teklif çağrısına cıkkıldı.

Ar-Ge ve Yenilikçilik başlığında öncelikli olarak; ortak kullanıma yönelik altyapının oluşturulması ve geliştirilmesi ile KOBİ'lerin tasarım, ürün ve süreç geliştirme ve geliştirilen ürünlerin ticarileştirilmesi hedeflendi. Kar amacı gütmeyen kurumlar yanında, bölgemiz KOBİ'lerinin de başvuru sahibi olduğu Çevre ve Enerji Mali Destek Programı'nda ise çevre kirliliğinin kontrol altına alınması, yenilenebilir enerji kaynaklarının kullanımının ve enerji verimliliğinin artırılmasına yönelik projelerin teşvik edilmesi amaçlandı. Sosyal Kalkınma Mali Destek Programı'nda ise kadınlara, yaşlılara ve engellilere yönelik projelere

re destek verilmesi amaçlandı. 2011 yılı Mali Destek Programları'na toplam 368 proje başvurusu oldu. Ar-Ge ve Yenilikçilik programı kapsamında 26, Çevre ve Enerji programı kapsamında 22 ve Sosyal Kalkınma Programı kapsamında da 15 proje hayata geçirildi.

BEBKA'nın 2012 Yılı Mali Destek Programları 24 Aralık 2012 tarihi itibarıyla açıklandı. "Sürdürülebilir Sanayi", "Turizmde Yönelik Küçük Ölçekli Altyapı" ve "Turizm Tanıtım" alanlarında programlara toplam 20 milyon TL hibe tahsis edildi. Sürdürülebilir Sanayi Programı'nın amacı, sanayide Ar-Ge ve yenilikçiliği, ortak çalışma ve işbirliği alanlarını geliştirerek, bölgenin rekabetçi konumunun çevre dostu bir anlayışla güçlendirilmesi olarak belirlendi. Turizmde Yönelik Küçük Ölçekli Altyapı Programı'nda da turizmin çeşitlendirilmesi, yaygınlaştırılması ve bölgedeki turizm potansiyelinin değerlendirilmesi hedefleniyor. Turizm Tanıtım Programı kapsamında ise bölgenin etkin ve yenilikçi yöntemlerle ulusal ve uluslararası alanda tanıtılmasına yönelik projelerin desteklenmesi amaçlanıyor.

BEBKA, bölgemizde kalkınmaya ivme kazandıracak araştırma, planlama ve fizibilite çalışmalarına destek sağlamak amacıyla 2011 ve 2012 yılında Doğrudan Faaliyet Desteği Programı kapsamında 28 projeye destek verdi. Ayrıca 2011 ve 2012 yıllarında Teknik Destek Programı ile yerel ve bölgesel kalkınmaya katkıda bulunabilecek çalışmalar için bölgemizdeki 74 kurum ve kuruluşun ihtiyaçları doğrultusunda eğitim ve danışmanlık hizmetleri almalarına katkı sağlandı.

Kümelene Çalışmaları

Bilginin çok hızlı bir şekilde yayıldığı; rekabet edebilmek için değişimin ve yeniliklerle bütünleşmenin artık yadsınamaz bir gerçek olduğu günümüz dünyasında, firmaların birbirleri ile olan iletişimi ve ortak iş yapma kültürü bir zorunluluk olarak ortaya çıkmaktadır. Firmaların, ağır rekabet koşullarına karşı mücadele etmenin çok zor olduğunun farkına varmaları

lider; yenilikçi ve bilgi odaklı sanayi ve tarımıyla Avrupa'nın en rekabetçi üretim merkezi; çevreye ve insana duyarlı müreffeh bir bölge" olarak belirlenmiştir.

Plan, vizyonda da belirtildiği gibi bölgenin küresel rekabet gücünün artırılmasını desteklerken, sosyal ve çevresel bileşenleri de göz ardı etmeyen sürdürülebilir bir kalkınma hedefini benimsemektedir. Bu doğrultuda belirlenen gelişme eksenleri, ekonomik sektörlerde rekabetçiliğin artırılmasını, sosyal alanda yaşam kalitesinin yükseltilmesini ve çevreye duyarlı bir yaklaşımı öngörmektedir.

Söz konusu amaçlara ulaşabilmek için üretimde yenilikçiliğin ve verimliliğin sağlanması, kurumsal altyapının güçlendirilmesi, ulaşım altyapısının geliştirilmesi ve enerji verimliliğinin sağlanması öncelikli hedeflerimiz arasındadır. Ayrıca bölgenin ihtiyaçlarını doğrultusunda istihdamın ve işgücü niteliğinin artırılması, eğitim ve sağlık hizmetlerinin geliştirilerek, sosyal sermayenin güçlendirilmesi ve sağlıklı kentleşmenin gerçekleştirilmesi de bölge vizyonuna ulaşılmasında kritik öneme sahip hususlar arasındadır.

ile birlikte sektörel işbirliklerine gitme çabalarının arttığı görülmektedir.

İlgili üst ölçekli planlar ve strateji belgelerinde de önemle üzerinde durulduğu üzere; bölgesel ölçekte sektörel analizler ve kümelenme faaliyetlerine kaynaklık edecek stratejik araştırmalar, uygulanacak makro ve bölgesel politikaların etkinliği açısından son derece önemlidir. Bu amaçla kalkınma ajansımız, faaliyet gösterdiği Bursa, Eskişehir ve Bilecik illerinde kümelenme analizleri çalışmalarını yürütmeye başladı. Çalışmanın ilk ayağında kümelenme analizlerinde yoğun olarak kullanılan Üç Yıldız Analizi Metodu uygulanarak, başta istihdam verileri temel alınmak üzere, ilgili sektörlerde ihracat, toplam satışlar ve firma sayıları incelendi ve bu illerde yoğunlaşma gösteren başlıca sektörler ortaya konuldu. Analiz çalışmalarının bir sonraki aşaması olarak düşünülen saha analizlerinde, üç yıldız analizi sonucunda ortaya konulan ve kümelenme potansiyeli olduğu düşünülen sektörlerin incelenmesi planlanmaktadır. Bu amaçla öncelikli olarak analizler sonucu ortaya konan sektörlerin yerel otoriteler tarafından değerlendirilmesi, varsa diğer kümelenme potansiyeli olan sektörlerin ortaya konulması ve öncelikli olarak saha analizlerinde el alınması gereken sektörlerin belirlenmesi için Bursa, Eskişehir ve Bilecik illerinde bilgilendirme ve görüş alış veriş toplantıları düzenlendi. Bu toplantılarda ortaya konan görüş ve öneriler doğrultusunda belirlenen sektörlerin ele alındığı saha analizi çalışmaları başlatılacaktır.

Bölgesel Kalkınma Göstergeleri ve Endeksinin Hazırlanması

Bölge içi gelişmişlik farklılıklarının giderilmesine yönelik çalışmalar yürütmekle yükümlü olan BEBKA, TR41 Bölgesi'ndeki sosyo-ekonomik gelişmeleri takip edilmesi için bölgesel kalkınma göstergeleri ve endeks çalışması yürütmektedir. Bursa, Eskişehir ve Bilecik illerinden oluşan bölgemizde, kalkınma alanındaki gelişmelerin izlenebilmesi ve değerlendirilebilmesi amacıyla bölgesel kalkınma göstergeleri seti oluşturulması ve düzenli olarak bu göstergelerin takibi hedeflenmiştir.

2011 yılında bölgemiz illerinin ve ilçelerinin sosyoekonomik gelişmişlik durumlarının izlenmesi doğrultusunda 'bölgesel kalkınma göstergelerinin



tespiti' için üniversitelerin geniş katılımıyla düzenlenen 'Bölgesel Göstergeler Çalıştayı' ile üniversitelerin katılımıyla 'ortak akıl' yolu ile belirlenen göstergelerle bir gösterge listesi oluşturulmuştur.

2012 yılı içinde Çalıştay'da oluşturulan göstergeler ışığında, yıllar arası karşılaştırmaya izin verecek şekilde, 2007-2011 yıllarına ait, Türkiye TR41 Bölgesi ve TR41 illeri için kalkınma göstergelerine ait verilerin elde edilmesi çalışması yürütülmüştür. Bu çalışma çerçevesinde, Çalıştay sonucu ortaya çıkan kalkınmanın ölçülmesinde önemli olan göstergelerin yanında, yıllık olarak düzenli üretilebilecek ve takip edilebilecek diğer göstergeler de gösterge setine eklenmiş, böylelikle bölgeyle ilgili bilgi verebilecek geniş kapsamlı bir gösterge havuzu oluşturulmuştur.

2007-2011 yıllarına ait Türkiye TR41 Bölgesi ve TR41 illeri için oluşturulan kalkınma göstergelerinin sunulduğu 'Kalkınma Göstergeleriyle 2007-2011' yayını oluşturulmuş, basılı yayın olarak ve internet üzerinden elektronik ortamda Eylül 2012'de yayımlanmıştır. Aynı yayında, kalkınma göstergelerinin yanında, bölgeye ilişkin istatistiklerin de paylaşımı ile zaman içindeki değişim, hem göstergeler, hem de istatistikler bazında ortaya konmuş, bölge için geniş kapsamlı bir kaynak oluşturulmuştur.

Kalkınma göstergeleri çalışmasının hemen ardından, bölge illerinin gelişmişlik düzeyinin yıllar itibarıyla takip edilmesini sağlamak üzere bölge illeri için 'Bölgesel Kalkınma Endeksi' çalışması başlatılmıştır. Bu çalışma ile

ilgili daha ayrıntılı bilgileri içeren bir makaleye dergimizin bu sayısında yer verilmiştir.

AR-GE Proje Pazarları

BEBKA, planlama ve destekleme faaliyetlerinin yanı sıra; bölgenin gereksinimleri doğrultusunda stratejik öneme sahip konularla ilgili çeşitli faaliyet ve organizasyonlar da düzenlemektedir. Bunlara örnek olarak Ar-Ge Proje Pazarları verilebilir.

BEBKA, bölgenin küresel rekabet gücünün artırılmasını desteklerken, sosyal ve çevresel bileşenleri de göz ardı etmeyen, sürdürülebilir bir kalkınma hedefini benimsemektedir. Bu doğrultuda belirlenen "Sanayide Verimlilik ve Rekabetçilik" gelişme eksenini ile sanayide Ar-Ge ve yenilikçiliği geliştirerek rekabetçiliğin artırılması amaçlanmaktadır. Söz konusu amaçlara ulaşabilmek için Ar-Ge ve yenilikçiliği artıracak kuruluşların, işbirliği oluşumlarının etkinliğinin ve yeni olu-



şumların sayısının artırılması ile yeni geliştirilen ürün sayısının, endüstriyel tasarım, faydalı model ve patent sayısının artırılması, yenilikçilik ve markalaşmaya yönelik girişimcilik faaliyetlerini destekleyerek, girişimci ve girişim sayısının artırılması öncelikli hedeflerimiz arasındadır. Bu amaçla BEBKA, Eskişehir ve Bursa'da gerçekleştirilen Ar-Ge Proje Pazarı etkinliklerine destek vermektedir. BEBKA, Uludağ Tekstil İhracatçıları Birliği tarafından düzenlenen (UTİB) Türkiye Tekstil ve Konfeksiyon Sektöründe Uluslararası Ar-Ge Proje Pazarı'na 2011 ve 2012'de ortak olarak destek vermiştir. Eskişehir'de teknolojik gelişmeyi desteklemek ve işbirliği sağlamak amacıyla Eskişehir Sanayi Odası tarafından geleneksel hale getirilen ESİNKAP Ar-Ge Proje Pazarlarına da ortak olarak destek vermeye devam etmektedir. 2012'de 3 ayrı konuda gerçekleştirilen etkinliğin ilk ayağında "Ulaşım Sistemleri", ikincisinde "Bilişim ve Yazılım" ve son olarak da "Seramik, Cam ve Pişmiş Kil" konuları ele alındı.

Yatırım Destek

Kalkınma Ajansları bünyesinde kurulan Yatırım Destek Ofisleri; yeni yatırımlar için gerekli bütün idari işlemlerin mevzuat çerçevesinde gerçekleştirilmesine katkı sağlayan, yatırımcılara danışmanlık hizmeti veren, bölgenin yatırım olanaklarını tanıtmak ve bilinirliğini artırmak için yurtiçi ve yurtdışında çeşitli faaliyetlerde bulunarak bölgeye yatırımcı çekmeye çalışan ofislerdir.

BEBKA bünyesinde Bursa, Eskişehir ve Bilecik illerinde kurulan Yatırım Destek Ofisleri de bu illerde yatırım yapacak olan yatırımcılar için destek sağlamaktadır. Yatırım Destek Ofislerinin yatırımcılara sunduğu hizmetler tamamen ücretsiz olup, tüm işlemler ilgili mevzuat çerçevesinde yürütülmektedir. Yatırım destek faaliyetlerinin en önemli ögesini, bölgenin yatırım olanaklarının ulusal ve uluslararası alanda tanıtımı oluşturmaktadır. Etkin bir tanıtım faaliyetinin yerine getirilmesi amacıyla profesyonel bir yaklaşımla bölge tanıtımının ele alınması, buna yönelik stratejinin oluşturulması ve bu amaçla kullanılacak materyallerinin hazırlanması hedeflenmektedir. Bölgenin tanıtımına yönelik olarak gerçekleştirilecek faaliyetlerden bir diğeri, yurt içinde ve yurtdışında düzenlenecek olan tanıtım etkinlikleridir. Bölge

için en fazla katma değer sağlayacağı düşünülen fuarlar tespit edilerek ve seçilen bu fuarlarda stantlar açılarak bölgenin tanıtımı yapılıyor. 2013 yılında bölgenin turizm yatırımlarının ve olanaklarının tanıtımının yapılması amacıyla İstanbul EMITT Turizm Fuarı ve ITB Berlin Turizm Fuarı'na katılım sağlanmış, ATM Dubai Turizm Fuarı'na katılım sağlanması planlanmaktadır.

2023 BÖLGE PLANI ÇALIŞMALARI BAŞLADI

Kamu yönetiminde stratejik bakışı esas alan, bireylerin ekonomik ve sosyal gelişmelerini destekleyen, ülkemizin potansiyelini, bölgesel dinamiklerini ve insanımızın yeteneklerini harekete geçiren, ekonomik hayatta rekabet gücünü merkeze alan ve her alanda adaleti gözetilen üretim odaklı bir yaklaşımı içeren kalkınma sürecinde, kamu kurum ve kuruluşları, üniversiteler, özel sektör ve sivil toplum kuruluşlarının işbirliği ile 2014-2018 dönemini kapsayacak Onuncu Kalkınma Planı, Kalkınma Bakanlığı tarafından hazırlanıyor.

Onuncu Kalkınma Planı ile eş zamanlı yürütülecek olan 2014-2023 yılı Bursa Eskişehir Bilecik Bölge Planı çalışmaları da katılımcı bir anlayışla gerçekleştirilecektir. Yeni Bölge Planı'nın hazırlanması sürecinde Ajansımız tarafından araştırma, tespit, analiz ve değerlendirme çalışmaları yapılacaktır. Bu bağlamda, Bölge Planı'nın hazırlanmasına yönelik geniş katılımlı çalıştay, program ve sektörel toplantılar düzenlenecek, bölgenin kalkınma haritasının çıkarılmasına yönelik faaliyetlere hız verilecektir.

Bölge Planı hazırlık sürecinde, bölge üniversitelerinde görev yapan akademisyenlerin katılımı sağlanıp, tecrübe ve birikimlerinden istifade edilme yoluna gidilecektir. Ayrıca Ajans tarafından hazırlanacak olan planın çeşitli aşamalarında akademisyenlerden görüş, eleştiri ve tavsiyelerini almak amacıyla danışmanlık hizmetleri temin edilebilecektir. Bölge Planı hazırlama süreçlerine paydaşların tam katılımı ve katkı sağlaması, Bölge Planı'nın sahiplenilmesi ve uygulamanın gerçekleştirilmesi açısından özel önem taşımaktadır. Bu sebeple Bölge Planı çalışmalarına paydaş analizi ile başlanmıştır. Bölgedeki kamu, özel kesim, üniversite ve sivil toplum kuruluşları, Bölge Planı kararlarından etkilenme ve etkileme düzeyleri ile

önem derecelerine göre analiz edilmiş ve paydaş analizi hazırlanmıştır. Bölgedeki önemli paydaşlara ziyaretler yapılmış, BEBKA'nın faaliyetleri ve bölge planlama süreci hakkında bilgi verilmiştir. 2012 yılında Bölge Planı çalışmaları kapsamında başta ilçe kaymakamı, ilçe belediye başkanı, ilçe müdürleri dâhil olmak üzere, kamu kurumlarından temsilciler, ilçe ticaret ve sanayi odası, ilçe ziraat odası vb. meslek kuruluşları temsilcileri ile ilçede aktif olarak görev yapan sivil toplum kuruluşları temsilcileri ziyaret edilmiştir. İlçenin sorunları ve çözüm yollarına ilişkin paydaşların katılımıyla toplantılar düzenlenerek, ilçe bazlı mevcut durum analizi gerçekleştirilmiştir. Bölgenin mukayeseli üstünlüklerini, ekonomik ve sosyal yapısını, vizyona ulaşma yönünde engellerini, dış dünyayla ilişkilerini ve bölge dışından kaynaklanan fırsatlarını ortaya koyabilmek amacıyla 2012 yılında başlanan mevcut durum tespiti çalışmaları, 2013 yılında da devam ediyor.

Katılımcı bir anlayışla gerçekleştirilecek çalışmaların sanayi, tarım, tarıma dayalı sanayi, turizm, mekansal gelişim ve erişilebilir sosyal yapı, çevre, enerji ve tabii kaynaklar sektörlerinde çalışma grupları oluşturulacaktır. Çalışma gruplarında bölge illerindeki sorunlar tespit edilecek, bölge ve il bazlı gelişme stratejileri ve hedefleri belirlenecektir. Bölge Planının temel esaslarını oluşturacak olan vizyon, gelişme eksenleri ve hedeflerin tüm paydaşların görüşlerini yansıtacak şekilde ve katılımcı bir süreçle belirlenebilmesi, 2013 yılı ikinci çeyreği sonunda tüm bölge kurumlarından oluşan sektör temsilcilerinin katılımı ile Bölge Çalıştayını gerçekleştirilecektir. İlçe toplantıları, sektör toplantıları, il çalışma grubu toplantılarının ardından yapılacak çalıştayda bölgesel ölçekte sorunlar ele alınarak, çözüm önerileri geliştirilecek, mevcut durum analizleri sunulacak, taslak olarak belirlenen gelişme eksenleri ve hedefler netleştirilerek, bölgesel stratejiler oluşturulacaktır. Ajans tarafından nihai şekli verilecek olan 2014-2023 Bölge Planı, Kalkınma Bakanlığı tarafından belirlenecek. Bölge Planı çalışma çerçevesinde yer alan usul ve esaslara uygun olarak, Ajans Yönetim Kurulu tarafından kabul edildikten sonra, Kalkınma Bakanlığı ve Bölgesel Gelişme Yüksek Kurulu'nun onayına sunulacaktır.



Nüfus verileri yol gösterici oluyor

Türkiye İstatistik Kurumu'nun açıkladığı 2012 yılı Adrese Dayalı Nüfus Kayıt Sistemi sonuçlarına göre Bursa, Eskişehir ve Bilecik'te nüfus arttı. Bu veriler, kentlerin gelecek yıllara ilişkin vizyonlarını belirlemede yol gösterici oluyor.

Türkiye İstatistik Kurumu, ülkemizin ekonomik, sosyal, demografik ve kültürel yapısı ile ilgili sayım ve araştırmalardan elde ettiği bilgileri, başta kamu kurum ve kuruluşları ile araştırmacılar olmak üzere kamuoyunun kullanımına sunuyor. Bu kapsamda 2012 yılı "Adrese Dayalı Nüfus Kayıt Sistemi" ve 2011 "Nüfus ve Konut Araştırması" sonuçları, TÜİK Bursa Bölge Müdürlüğü tarafından Bursa, Eskişehir ve Bilecik için hazırlandı.

Bursa

Buna göre 2012 yılında; Bursa il sınırlarındaki toplam nüfus 36 bin 45 kişi artarak, 2 milyon 688 bin 171 kişiye ulaştı. Bursa Büyükşehir Belediyesi kapsamındaki yerleşim yerlerindeki toplam nüfus artışı ise 35 bin 136 oldu. Nilüfer, 22 bin 759 kişilik artış ile Bursa'nın nüfusu en çok artan, Mustafakemalpaşa ise 733 kişilik düşüş ile nüfusu en çok azalan ilçeler olarak göze çarpıyor.

Eskişehir

Eskişehir il sınırlarındaki toplam nüfus ise 8 bin 503 kişi artarak, 789 bin 750 kişiye ulaştı. Eskişehir Büyükşehir Belediyesi kapsamındaki yerleşim yerlerindeki toplam nüfus artışı ise 11 bin 753. Eskişehir'in 14 ilçesinden sadece Tepebaşı, Odunpazarı, Sarıcakaya ve Beylikova'da nüfus arttı. Alpu ise en çok nüfus kaybı yaşayan ilçe oldu.

Bilecik

Bilecik il sınırlarındaki toplam nüfus da 267 kişi artarak, 204 bin 116 kişi oldu. Bilecik il merkezinde nüfusta 1428 kişilik artış gerçekleşti. Bozüyük İlçesi, Bilecik merkezi dışında 228 kişi ile nüfusu artan tek ilçe oldu. Gölpaazarı ise 549 kişi ile en büyük nüfus kaybına uğrayan ilçe. Türkiye'nin nüfus artış hızının 2012 yılında binde 12 gerçekleştiği göz önünde bulundurulduğunda, Bursa genelinde 2012 yılındaki binde 13,5'lik nüfus artış hızı dikkat çekici. Bursa'da Nilüfer ilçesi binde 69,84 lük yıllık nüfus artış hızı ile en yüksek orana sahip. Nilüfer İlçesi'ni sırasıyla binde 52,16 ile Gürsu,

binde 22,89 ile Mudanya ve binde 19,07 ile İnegöl takip etti. Diğer taraftan Bursa'nın geriye kalan 13 ilçesinin nüfus artış hızları Bursa İl genelinin altında kaldı. Bunlardan Yıldırım, Osmangazi, Kestel ve Karacabey dışındaki ilçelerin tümü negatif nüfus artış hızına sahip. Bursa'nın dağ ilçeleri Keles binde -31,99, Orhaneli binde -27,61, Harmancık binde -24,19 ve Büyükşehir binde -23,7'lik nüfus artış hızlarıyla nüfusu en hızlı düşen ilçeler olarak göze çarptı.

Eskişehir genelinde 2012 yılında binde 10,83'lük nüfus artış hızı gerçekleşti. Sarıcakaya binde 35,06, Tepebaşı binde 29,65, Odunpazarı binde 7,69 ve Beylikova ise binde 3,50 nüfus artış hızlarıyla Eskişehir'in nüfusu artan ilçeleri oldu. Eskişehir'in diğer 10 ilçesinin tamamında ise nüfus düştü.

Bilecik, binde 1,31 ile TÜİK Bursa Bölge Müdürlüğü kapsamındaki en düşük nüfus artış hızına sahip il oldu. Bilecik'te Merkez ilçe binde 21,58 ve Bozüyük binde 3,37'lik nüfus artış hızları ile nüfusları artan iki ilçe olarak dikkat çekti. Bilecik'te Merkez ve Bozüyük ilçeleri dışında kalan tüm ilçelerde nüfus azaldı.

İkamet edilen il dışındaki bir ilin nüfusuna kayıtlılık açısından bakıldığında da Bursa'da 2012 yılında 115 bin 766 kişi ile en çok Erzurum nüfusuna kayıtlı kişi ikamet ediyor. Erzurum'u sırasıyla 75 bin 288 kişi ile Samsun, 64 bin 158 kişi ile Muş ve 62 bin 750 kişi ile Artvin takip ediyor.

Eskişehir'de ise Eskişehir nüfusuna kayıtlı olanlar dışında 50 bin 957 kişi ile Afyon, 31 bin 95 kişi ile Bilecik, 17 bin 529 kişi ile Ankara ve 15 bin 811 kişi ile Konya nüfusuna kayıtlı kişiler yaşıyor.

Bilecik açısından bu durum değerlendirildiğinde ise 9 bin 159 kişi ile Eskişehir, 4 bin 234 kişi ile Kütahya, 3 bin 819 kişi ile Bursa ve 3 bin 171 kişi ile Sakarya nüfusuna kayıtlı kişiler ikamet ediyor.

İl ve İlçe Nüfusları		
Yerleşim Yeri	ADNKS 2011 Sonucu	ADNKS 2011 Sonucu
Gemlik	93.464	92.942
Gürsu	58.081	61.364
Kestel	38.457	38.716
Mudanya	54.301	56.153
Nilüfer	303.142	325.901
Osmangazi	775.951	778.843
Yıldırım	625.348	629.961
Bursa Büyükşehir	1.948.744	1.983.880
Bursa İli Toplam	2.652.126	2.688.171
Odunpazarı	358.566	361.030
Tepebaşı	289.830	298.894
Eskişehir Büyükşehir	648.396	659.924
Eskişehir Toplam	781.247	789.750
Bilecik Merkez	49.671	51.260
Bilecik Toplam	203.849	204.116

Adrese dayalı nüfus kayıt sistemi 2012

İkamet edilen ile göre nüfusa kayıtlı olunan il 2011-2012

Bursa 2012		Eskişehir 2012		Bilecik 2012	
Bursa	1.501.760	Eskişehir	503.971	Bilecik	135.943
Erzurum	115.766	Afyon	50.957	Eskişehir	9.159
Samsun	75.288	Bilecik	31.095	Kütahya	4.234
Muş	64.158	Ankara	17.529	Bursa	3.819
Artvin	62.750	Konya	15.811	Sakarya	3.171
Balıkesir	47.219	Kütahya	13.064	Van	2.613
Trabzon	44.257	Ağrı	8.323	Erzurum	2.543
Diğer	763.167	Diğer	146.227	Diğer	41979

Adrese dayalı nüfus kayıt sistemi 2012

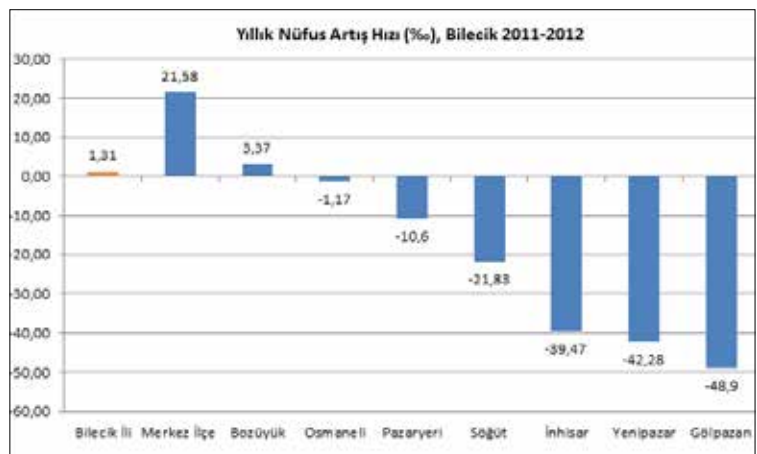
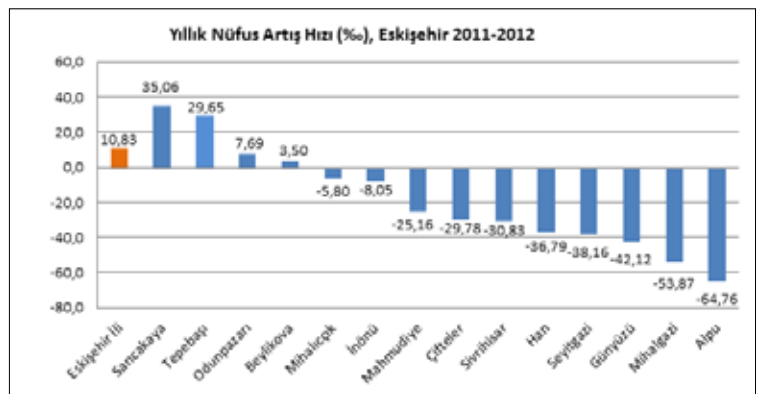
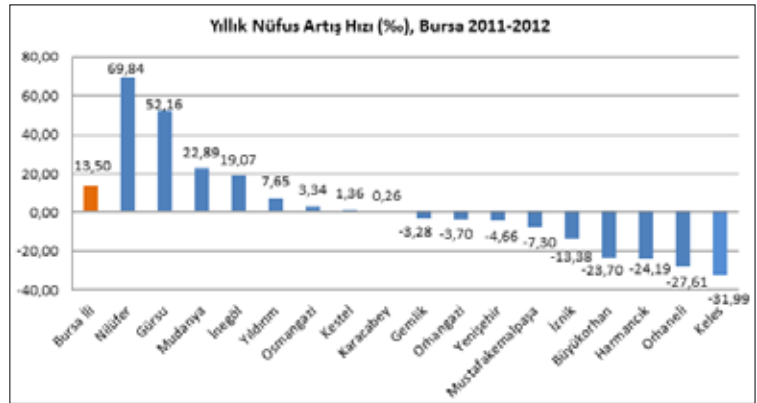

NÜFUS VE KONUT ARAŞTIRMASI 2011

Nüfus ve konut sayımları, nüfusun ve ikamet edilen konutların temel nitelikleri hakkında coğrafi anlamda detaylı bilgi sağlayan kapsamlı çalışmalar olarak önemli bir yer tutuyor. Birleşmiş Milletler, nüfus ve konut konusunda ülkelerarası karşılaştırılabilir istatistikler elde edilmesi amacıyla sonu "0" ile biten ve bu yıllara yakın yıllarda ülkelerin "nüfus ve konut sayımı" yapmalarını öneriyor. Türkiye İstatistik Kurumu, idari kayıtlara dayalı geniş kapsamlı bir örnekleme araştırması olarak planladığı nüfus ve konut araştırmasını, Avrupa Birliği'ne üye ülkelere uyumlu bir şekilde 2011 yılında gerçekleştirdi.

2011 Nüfus ve Konut Araştırması, Adrese Dayalı Nüfus Kayıt Sistemi'nden elde edilemeyen; hane halkı özellikleri, işgücü, istihdam ve işsizlik, göç ve göç nedeni, engellilik ile bina ve konut nitelikleri gibi bilgileri sağlamak amacıyla yapıyor. Bu araştırma; 2 Ekim 2011 tarihini referans gün kabul ederek, 3 Ekim-31 Aralık 2011 tarihleri arasında, örnekleme yöntemiyle seçilmiş sayım bölgelerindeki yaklaşık 2,2 milyon hanenin yanı sıra, kurumsal yerlerde bulunan kişilerle gerçekleştirildi. Araştırmada yaklaşık 9 milyon kişi ile yüz yüze görüşme yapıldı.



İllerin Aldığı, Verdiği Göç, Net Göç ve Net Göç Hızı, 2 Ekim 2011

İl	1 ve daha yukarı yaştaki nüfus	Aldığı göç	Verdiği göç	Net göç	Net göç hızı (%)
Türkiye	73 285 931	2 207 844	2 207 844	-	-
Bursa	2 602 272	67 473	53 981	13 492	5,2
Eskişehir	769 261	29 458	24 327	5 131	6,7
Bilecik	200 684	7 560	7 236	324	1,6

Nüfus ve Konut Araştırması 2011

Hane Sayısına Göre Hanehalkı Büyüklüğü, 2 Ekim 2011

İl	Hane sayısı	Ortalama hanehalkı büyüklüğü	Oran (%)				
			1	2	3	4	5+
Türkiye	19 481 678	3,8	11,8	18,4	19,8	22,4	27,7
Bursa	743 394	3,5	10,5	19,1	22,9	25,6	21,8
Eskişehir	257 214	3,0	18,0	24,9	22,8	21,1	13,2
Bilecik	59 845	3,2	14,5	23,6	22,1	23,5	16,2

Nüfus ve Konut Araştırması 2011



GÖÇ HIZLARI

Bursa, 2012 yılında aldığı 13 bin 492 kişilik göç ile binde 5,2'lik net göç hızına sahip. Eskişehir'de ise, 2012 yılında 5 bin 131 kişi ile binde 6,7'lik net göç hızı gerçekleşti. Bilecik'te de 324 kişi ile binde 1,6'lık net göç hızı yaşandı.

Türkiye genelindeki 19 milyon 481 bin 678 hane-nin, 743 bin 394 Bursa'da, 257 bin 214'ü Eskişehir'de ve 59 bin 845'i Bilecik'te bulunuyor. Hane başına düşen kişi sayısı anlamına gelen "Ortalama hane halkı büyüklüğü" Türkiye için 3,8 kişi iken, Bursa'da 3,5 kişi, Eskişehir'de 3 kişi ve Bilecik'te 3,2 kişi. Türkiye'deki hanelerin yüzde 27,7'sinde 5 ve 5'den fazla kişi ikamet ediyor. Bursa'da ise en büyük dilim yüzde 25,6 ile 4 kişilik hanelere ait. Eskişehir'de yüzde 24,9 luk, Bilecik'te ise yüzde 23,6'lık bir oranla en yoğun grup 2 kişilik hanelerde.

2011 yılında gerçekleştirilen Nüfus ve Konut Araştırması'na göre Bursa'da 15 ve daha yukarı yaştaki nüfus 2 milyon 45 bin kişi, işgücüne katılım oranı yüzde 48,2, istihdam oranı yüzde 44,8 ve işsizlik oranı ise yüzde 7 olarak tespit edildi. Eskişehir'de ise 15 ve daha yukarı yaştaki nüfus 634 bin kişi, işgücüne katılım oranı yüzde 41,8, istihdam oranı yüzde 39 ve işsizlik oranı ise yüzde 6,6. Bilecik'te ise 15 ve daha yukarı yaştaki nüfus 163 bin kişi, işgücüne katılım oranı yüzde 46,7, istihdam oranı yüzde 44,2 ve işsizlik oranı ise yüzde 5,3.

Bursa'da 916 bin istihdamın yüzde 43'ü hizmet, yüzde 42,6'sı sanayi ve yüzde 14,4'ü tarım sektöründe çalışıyor. Eskişehir'de 247 bin istihdamın yüzde 52,1'i hizmet, yüzde 32,4'ü sanayi ve yüzde 15,5'i tarım sektöründe. Bilecik'te ise 72 bin istihdamın yüzde 41,7'si hizmet, yüzde 37,1'i sanayi ve yüzde 21,3'ü tarım sektöründe yer alıyor.



İllere Göre Temel İşgücü Göstergeleri, 2 Ekim 2011

(Bin kişi,
15+ yaş)

İl	15 ve daha yukarı yaştaki nüfus (000)	İşgücüne katılım oranı (%)	İstihdam oranı (%)	İşsizlik oranı (%)
Türkiye	55 639	47,5	43,7	7,9
Bilecik	163	46,7	44,2	5,3
Bursa	2 045	48,2	44,8	7,0
Eskişehir	634	41,8	39,0	6,6

Nüfus ve Konut Araştırması 2011

İllere ve Ekonomik Faaliyete Göre İstihdam, 2 Ekim 2011

(Bin kişi,
15+ yaş)

İl	İstihdam (000)	Tarım (%)	Sanayi (%)	Hizmet (%)
Toplam	24 320	22,7	27,2	50,1
Bilecik	72	21,3	37,1	41,7
Bursa	916	14,4	42,6	43,0
Eskişehir	247	15,5	32,4	52,1

Nüfus ve Konut Araştırması 2011

BEBKA 2013 yılında 20 milyon TL hibe verecek

Bursa Eskişehir Bilecik Kalkınma Ajansı (BEBKA), Bursa, Eskişehir ve Bilecik'te düzenlediği toplantılar ile 2012 Yılı Mali Destek Programları'nın ayrıntılarını kamuoyu ile paylaştı.

Sürdürülebilir Sanayi, Turizm Yönelik Küçük Ölçekli Altyapı ve Turizm Tanıtım alanlarında toplam 20 milyon TL hibe verileceğini açıklayan BEBKA Genel Sekreteri Dr.Mehmet Sait Cülfik, "BEBKA, 2012 Yılı Mali Destek Programları'nda üç alandaki proje teklif çağrısında kâr amacı gütmeyen kuruluşların projelerini destekleyecek" dedi.

BEBKA'nın, 2010 ve 2011 yıllarında ki proje teklif çağrılarında toplam 28 milyon TL bütçe ile 665 proje başvurusundan başarılı olan 128 projeyi desteklediğini açıklayan Dr. Cülfik, geçen yıllarda proje çağrılarında olan ilginin kendilerini mutlu ettiğini, bu yıl

da büyük ilgi beklediklerini söyleyerek, "Bu yıl hem destek bütçemiz artarak 20 milyon TL oldu hem de hibe miktarlarımız proje başına 1 milyon TL noktasına kadar arttı" vurgusunu yaptı.

Geçtiğimiz yıl destek programlarına özellikle Ar- Ge konusunda KOBİ'lerin başvurduğunu ve kurulan laboratuvarlarla uluslararası rekabette KOBİ'lerin ellerinin güçlendiğini belirten Dr.Cülfik, "Bu yıl ise sanayide Ar- Ge, çevre ve enerji gibi konulara destek olmayı hedefliyoruz. Hibe oranlarımız arttı. Hibeler geçen yıl 400 bin TL mertebesinde iken bu sene 1 milyon TL'ye çıkarttık. Ortak kullanıma yönelik bu alanlarda daha büyük yatırımlar

bekliyoruz" açıklamasında bulundu.

Bölgenin sanayinin yanında turizm bölgesi olduğunun da altını çizen Dr. Cülfik, "Turizm altyapısının geliştirilmesi, hizmet kalitesinin artırılmasına yönelik turizm altyapı programına da çıkıyoruz. Sanayi konusunda olduğu gibi turizmde de 1 milyon TL'ye kadar hibe alınabilecek. Bölgenin ulusal ve uluslararası alanda tanıtılması için ise 'Turizm Tanıtım' adı altında da bir programımız var. Toplamda 3 başlıkta 20 milyon TL'lik yeni bir çağrıya çıkmış olduk. Umarım Bursa, Eskişehir ve Bilecik için hayırlı olur ve bölgenin kalkınmasına katkıda bulunur" diyerek sözlerini tamamladı.



Vali Yardımcısı Aydın Tetikoğlu, İl Genel Meclisi Başkanı ve BEBKA Yönetim Kurulu Üyesi Ahmet Yapıcı ile Odunpazarı Belediyesi Başkan Yardımcısı Saffet Çelen'in de katılımıyla Osmangazi Üniversitesi Kongre ve Kültür Merkezi'nde düzenlenen toplantıda 2012 yılı Mali Destek Programları anlatıldı.

Mali destek için değerlendirme süreci başladı

BEBKA'nın 2012 Yılı Mali Destek Programları kapsamındaki proje kabulleri, 20 Mart'ta sona erdi. 51'i Bursa'dan, 17'si Eskişehir'den ve 14'ü Bilecik'ten olmak üzere toplam 82 proje başvuruda bulundu. Projelerin değerlendirme süreci, mayıs sonunda tamamlanacak.

Bursa Eskişehir Bilecik Kalkınma Ajansı (BEBKA), 2012 Yılı Mali Destek Programları kapsamındaki proje kabullerini 20 Mart 2013 tarihinde tamamladı. 24 Aralık 2012'de ilan edilen ve toplamda 20 milyon TL kaynak ayrılan mali destek programları, Sürdürülebilir Sanayi, Turizme Yönelik Küçük Ölçekli Altyapı ve Turizm Tanıtım başlıklarından oluşuyor.

Sürdürülebilir Sanayi Programı

TR41 Bölgesi, Türkiye'nin en önemli sanayi üretim merkezlerinden biri. İlgili destek programının önceliklerinin belirlenmesi aşamasında ve özellikle sanayi işletmelerinin çatı kuruluşları ile yapılan görüşmelerde, ekonomimizin can damarı niteliğini taşıyan KOBİ'ler başta olmak üzere, büyük ölçekli birçok işletmenin de Ar-Ge ve inovasyon harcamalarına yeterince kaynak ayıramadığı gözlemlendi. Günümüz rekabet koşullarına uyum sağlamanın en önemli gereklerinden biri de niteliğe uygun eğitilmiş iş gücü. TR41 Bölgesi'nde başta sanayi sektörü olmak üzere, birçok alanda mesleki eğitim almış kalifiye iş gücüne yoğun bir talep var. İş gücü niteliğinin geliştirilmesi amacıyla hizmet edecek faaliyetlerin desteklenmesi, aynı zamanda sektörlerin ihtiyaç duyduğu nitelikli iş gücü sayısını ve dolayısı ile istihdamı artıracak bir gerçek.

Sürdürülebilir ve rekabetçi bir sanayinin en önemli bir diğer temel taşı ise bu faaliyetlerin çevre dostu bir şekilde yürütülmesi. Sürdürülebilir kalkınmanın da temel bileşenlerinden biri olarak ortaya çıkan "çevrenin korunması-sanayi üretimi" dengesi, yaşadığımız ortamın sağlıklı bir şekilde gelecek nesillere aktarılmasının olmazsa olmazı. Çevre dostu üretimin desteklenmesi ve üretimde çevresel zararların en aza indirilmesine olanak sağlayan tesislerin yapılması da bölgemizde önemli bir ihtiyaç olarak ön plana çıkıyor.

Bu kapsamda Sürdürülebilir Sanayi Programı'nın amacı; sanayide Ar-Ge ve yenilikçiliği, ortak çalışma ve işbirliği alanlarını geliştirerek, bölgenin rekabetçi konumunun çevre dostu bir anlayışla güçlendirilmesi olarak belirlendi. Bu amaç doğrultusunda desteklenecek projeler için öncelik alanları bölgenin;

Ar-Ge, yenilik, verimlilik ve kalite odaklı gelişmesine, bilgi ve teknoloji üretimine, işgücü niteliğinin artırılmasına yönelik işbirliklerinin ve ortak kullanım alanlarının kurulması ve geliştirilmesi ile sanayi kaynaklı çevre kirliliğini azaltmaya yönelik tesislerin yapılması, mevcut tesislerin kapasitelerinin artırılması olarak seçildi.

Turizme Yönelik Küçük Ölçekli Altyapı Programı

Bursa, Eskişehir, Bilecik Bölgesi, zengin alternatif turizm potansiyeline de sahip. Termal su kaynakları, tarihi ve kültürel miras, kongre ve fuar tesisleri,

cı Bursa, Eskişehir, Bilecik bölgesinde turizmin çeşitlendirilmesi, yaygınlaştırılması ve bölgedeki turizm potansiyelinin değerlendirilmesi olarak belirlendi. Bu amaç doğrultusunda desteklenecek projeler için öncelik alanları olarak doğal, tarihi ve kültürel açıdan potansiyeli olan bölgelerin turizme kazandırılması veya mevcut turizm imkânlarının geliştirilmesi, Turizmin çeşitlendirilmesi ve alternatif turizm olanaklarının artırılması ile bölgeye gelen turistlere yönelik bilgilendirme, rehberlik ve yönlendirme hizmeti altyapısının geliştirilmesi seçildi.

BEBKA, Turizme Yönelik Küçük Ölçekli Altyapı Programı ile ilk kez bir küçük



doğa turizmi ve kış sporları için ideal coğrafi yapısı, hava sporları konusundaki birikim ve tesisler bölgede pek çok farklı turizm aktivitesinin yapılmasına olanak sağlıyor. Turizm alanında olumlu sonuçların elde edilebilmesi için öncelikle gerekli altyapının oluşturulması ihtiyacı var. Bu da yeni tesislerin yapılması, mevcut tesislerden gerekelerin yenilenmesi, ulaşım altyapısının tamamlanması ve sektördeki hizmet kalitesinin yükseltilmesi ile mümkün. Bu kapsamda düzenlenen Turizme Yönelik Küçük Ölçekli Altyapı Programı'nın ama-

ölçekli altyapı programı da başlatmış oldu. Küçük ölçekli altyapı programlarını, diğer proje teklif çağrılarından ayıran en önemli farkı, proje bütçelerindeki inşaat ve yapım işleri ile ilgili harcamalar oluşturuyor. Diğer programlarda bütçede inşaat faaliyeti olarak sadece küçük ölçekli yapım işlerine (tadilat, tefrişat vb.) yer verilebilirken, küçük ölçekli altyapı projelerinde her türlü inşaat ve yapım işi uygun maliyet olarak kabul ediliyor. Ayrıca diğer programlara sunulan projelerin bütçelerinde, küçük ölçekli yapım işlerine destek tutarının yüzde

30'una kadar yer verilebilirken, küçük ölçekli altyapı programlarında böyle bir sınırlama bulunmuyor. Diğer bir önemli fark ise, küçük ölçekli altyapı programlarına sunulan projelerin uygulama dönemlerinin daha uzun olabilmesi. Örneğin BEBKA'nın hazırladığı diğer programlarda proje uygulama süreleri 12 aya kadar olabilirken, Turizme Yönelik Küçük Ölçekli Altyapı Programı'nda proje uygulama süresi için 18 aylık süre tanınmıyor.

Turizm Tanıtım Programı

Bursa, Eskişehir ve Bilecik zengin bir kültürel ve mimari mirasa sahip. Koruma, geliştirme ve tanıtım çalışmalarıyla bu zengin mirasın değerlendirilmesi ve turizme kazandırılması önem taşıyor. Bölgemizde turizm aktivitelerinin gelişmesi için yapılması gereken en önemli çalışmalardan biri etkin tanıtım faaliyetleri. Tanıtım işlevini yapan kurum ve kuruluşlar arasında koordinasyon sağlanmalı, daha dinamik, daha profesyonel ve mali yönden daha güçlü bir tanıtım yapılabilmesini sağlamak üzere bu faaliyetlerin finansmanına turizmden doğrudan ya da dolaylı gelir elde eden kesimlerin de katılması sağlanmalı. Bölge, folklorik değerler açısından da son derece zengin ve çeşitlilik gösteriyor. Bu folklorik değerler sevdirmeli, yaşatılmalı ve talep unsuru haline getirilmeli. Nitelikli tesislerin turizm aktivitelerini artıracağından hareketle bölgede yeni tesisler yapılması için bu alandaki yatırımcılar teşvik edilmeli.



Bursa ve Eskişehir'in yanı sıra Bilecik'te de İl Genel Meclisi Toplantı Salonu'nda gerçekleştirilen bilgilendirme toplantısına ise Bilecik İl Genel Meclisi Başkanı Hasan Hüseyin Çelik, BEBKA Bilecik Kalkınma Ofisi Koordinatörü Adem Bölükbaşı, kâr amacı gütmeyen yerel yönetimler ve kamu kurum kuruluşlarının temsilcileri katıldı.

İlgili alana yatırım yapan ulusal ve uluslararası yatırımcılar belirlenmeli ve bunların yatırımlarını bölgeye çekmek için tanıtımlar yapılmalı. Bölgede diğer alanlarda faaliyet gösteren yatırımcılar da aynı şekilde turizme yatırım yapmaya özendirilmeli.

Bu tespit ve ihtiyaçlardan hareketle düzenlenen Turizm Tanıtım Programı'nın amacı bölgedeki turizm imkânlarının etkin ve yenilikçi yöntemlerle tanıtılarak bölgeyi cazibe merkezi haline getirmek olarak belirlendi. Bu amaç doğrultusunda desteklenecek projeler için öncelik alanları olarak bölgenin doğal, tarihi, kültürel varlıklarının ve

turizm imkânlarının ulusal ve uluslararası alanlarda tanıtılması, turizme yönelik tarihi, kültürel ve doğal miras envanterlerin tespiti, elektronik ortamda tanıtım ve erişiminin sağlanması ile turizm imkânlarının ve erişilebilirliğin artırılmasına yönelik yeni teknolojilerin ve yenilikçi uygulamaların geliştirilmesi ve kullanılması seçildi.

Sürdürülebilir Sanayi Programı'na 8 milyon TL, Turizme Yönelik Küçük Ölçekli Altyapı Programı'na 10 milyon TL ve Turizm Tanıtım Programı'na da 2 milyon TL olmak üzere, 2012 yılı proje teklif çağrılarında toplam 20 milyon TL hibe olarak projelere tahsis edildi.

Başvuru süreci nasıl gerçekleşti?

BEBKA, 2012 Yılı Mali Destek Programları'nın 24 Aralık 2012'de ilan edilmesinin ardından, internet sitesi, gazete ilanları ve yazılar aracılığıyla kamuoyuna ve ilgili kurum ve kuruluşlara duyurular gerçekleştirdi. Mali destek programları ile ilgili bilgilerin detaylı olarak anlatılacağı bilgilendirme toplantıları ile BEBKA'ya nasıl proje hazırlanacağı anlatılacağı eğitimler için planlama yapıldı ve bir takvim hazırlanarak BEBKA internet sitesinde ilan edildi.

Programın ilanından kısa bir süre sonra 3 Ocak 2013'te başlatılan bilgilendirme toplantıları ve eğitimlere katılım tamamen kamuoyuna açık ve ücretsiz olarak yapıldı. Programlar kapsamında Bursa'da 10, Eskişehir'de 4 ve Bilecik'te 2 kez bilgilendirme toplantısı ve eğitim düzenlendi. Bu programlara Bursa'dan 319, Eskişehir'den 114 ve Bilecik'ten 89

olmak üzere toplamda 522 kişi katıldı.

Bilgilendirme toplantıları kapsamında, yaklaşık 2 saatlik süre boyunca mali destek programlarının tanıtımı yapıldı, programların ve projelerin bütçe tutar ve oranları, uygun başvuru sahipleri, uygun olan ve olmayan maliyetler, başvuru yöntemi ve yeni uygulamaya geçen Kalkınma Ajansları Yönetim Sistemi (KAYS) sistemi, değerlendirme süreci, sonuçların ilanı ve uygulama dönemi gibi konular ele alındı.

Eğitim programlarında ise, yine öncelikle bilgilendirme toplantılarındaki başlıklar ele alınarak bu konulardaki sorular cevaplandı. Ardından proje yazma eğitimi kapsamında proje döngü yönetimi kavramı, sorun ve hedef ağaçları, strateji analizi, paydaş analizi gibi konular ele alınmış, başvuru sırasında doldurulması gereken başvuru formu, bütçe ve mantıksal çerçeve anlatıldı.

Yaklaşık 1 gün boyunca süren eğitim programlarının büyük bir kısmında ise bu yıl uygulamaya geçen KAYS sistemi üzerinde duruldu. KAYS sisteminden kullanıcı ve kurum tanımlama işlemleri, mali destek programı seçerek başvuruyu başlatma, başvuru formu, bütçe, mantıksal çerçeve ve özgeçmişlerin KAYS üzerinden doldurulması detaylı olarak anlatıldı. Sisteme proje girişi yapılırken cevaplanması gereken sorular ele alınmış ve başvuruyu tamamlama ve ön izleme işlemleri de anlatıldı.

Bilgilendirme ve eğitim programlarının tamamında katılımcılara söz verilerek soruları cevaplandı, programların karşılıklı görüş alışverişi ile katılımcı ve diyalog halinde gerçekleştirilmesi sağlandı. BEBKA'ya e-posta yada faks yolu ile gelen sorulara da 10 gün içinde cevap verildi. Gerek yazılı olarak gelen, gerekse bilgilendirme ve

Proje yazma ve teslim süreçleri detaylarıyla anlatıldı

Bursa Eskişehir Bilecik Kalkınma Ajansı (BEBKA), 20 Mart 2013 tarihinde sona eren projelerin teslim süresi öncesinde 'Mali Destek Programları'na proje sunmayı hedefleyen ilgili kurum ve kuruluşların temsilcilerine 'proje yazma ve teslim süreçleri' hakkında eğitim verdi.

Yazacakları projeler ile BEBKA'nın 2012 Mali Destek Programları kapsamında dağıtacağı 20 Milyon TL'lik hibe desteğinden faydalanmak isteyen ilgili kuruluşların temsilcileri, proje yazımı, başvuru şekli ve Kalkınma Ajansları Yönetim Sistemi konularında bilgilendirildiler.

YENİLİKLER VAR

BUTTİM'deki BEBKA Genel Sekreterliği Konferans Salonu'nda gerçekleştirilen eğitimde konuşan BEBKA Program Yönetim Birim Başkanı Tamer Değirmenci, bu yıl proje sunum sürecinde bazı değişikliklerin olduğunu söyledi. Değirmenci, yaklaşık bir ay boyunca gerek Bursa'da gerek Eskişehir ve Bilecik'te uzman-



lar tarafından verilecek eğitimlerde, proje yazma eğitimlerinin yanı sıra, kısaca KAYS adı verilen Kalkınma Ajansları Yönetim Sistemi'nin kullanımını detaylandırılacağı ifade etti. Tamer Değirmenci şöyle konuştu: "Bu yıl destek kapsamına giren konularda yaptığımız bir takım yeniliklerden dolayı; proje hazırlık aşamaları daha önem taşıyor hale geldi. Özellikle projelerin elektronik ortamda hazırlanacak olması, bu eğitimlerin önemini artırıyor. Bu sebeple hem eğitim programlarımıza

gelmenizi, hem de sitemizde yer alan online eğitim dokümanlarını kullanmanızı öneririz. Bu yıl ki eğitim programlarımızda ağırlıklı olarak bu yeni sistem konu edilecek ve KAYS sistemi anlatılacak."

BEBKA Program Yönetim Birimi Başkanı Değirmenci'nin konuşmasının ardından geçilen bölümde ise BEBKA Uzmanı Alper Altan ve Elif Boz, katılımcılara projelerin nasıl hazırlanması gerektiğini, KAYS sisteminde olan farklılıkları ve başvuru sürecini aktardı.

eğitim toplantıları ile ofislere yapılan ziyaretlerde sıkça sorular sorular tespit edilerek BEBKA internet sitesinde yayınlandı.

20 MART'TA SONA ERDİ

Proje başvuru kabulleri, ilan edildiği gibi 20 Mart 2013 tarihinde saat 17.00'de noter onayı ile sona erdi. 2012 Yılı Mali Destek Programları kapsamında toplam 82 adet proje başvurusu alındı. Bu başvuruların 51 tanesi Bursa'dan, 17 tanesi Eskişehir'den ve 14 tanesi de Bilecik'ten gerçekleşti. Başvurular, programlar bazında ele alındığında ise 28 Sürdürülebilir Sanayi Programı'na, 29 Turizme Yönelik Küçük Ölçekli Altyapı Programı'na, 25 de Turizm Tanıtım Programı'na başvuru yapıldı.

Projelerin teslim alınmasının hemen ardından ön inceleme süreci başlatıldı. Bu süreçte ajans uzmanları tarafından projelerin başvuru rehberlerinde bulunan kontrol listelerine göre uygunluk kontrolü ve idari kontrolleri yapılıyor. Başvuru sahibi ve ortakların uygun başvuru sahipleri arasında yer almadığı, projenin Bursa, Eskişehir, Bilecik bölgesinde mi gerçekleştirileceği,

uygulama süresinin izin verilen azami süreyi aşmadığı ve talep edilen destek tutarının başvuru rehberlerinde belirtilen aralıklarda olup olmadığı hususları kontrol ediliyor. Ayrıca projenin belirtilen formatta hazırlanmış olduğu, proje dosyaları ve talep edilen destekleyici belgelerin belirtilen şekilde sunulup sunulmadığının kontrolleri yapılıyor. Ön inceleme sürecinde istenen destekleyici belgeleri eksik olduğu tespit edilen başvuru sahiplerine KAYS sistemi üzerinden ve yazılı bildirim yapılarak 5 gün süre verilerek evraklarını tamamlamaları talep ediliyor.

Ön inceleme süreci sonunda istenen şartlar ve belgeleri sağlamayan projelerin elenmesi söz konusu olabiliyor. Ön inceleme sürecini geçen projeler ise Teknik ve Mali Değerlendirme sürecine alınıyor. Bu süreçte projeler, programların başvuru rehberlerinde yer alan değerlendirme tablosundaki kriterler ve puanlara göre değerlendirilerek 100 üzerinden puanlanıyor. Teknik ve Mali değerlendirme alanında en az 5 yıl iş tecrübesine sahip, ajans dışından bağımsız değerlendiriciler tarafından yapılıyor. Bir proje, 2 bağımsız değer-

lendirici tarafından birbirlerinden bağımsız olarak değerlendiriliyor. 2 değerlendiricinin arasında 15 puandan fazla fark olması halinde proje üçüncü bir kişi tarafından daha değerlendirilmeye alınıyor. İki değerlendiricinin verdiği puanların ortalaması alınarak projenin puanı belirleniyor. Bu şekilde puanlanan projeler en yüksek puan alan projeden aşağıya doğru sıralanıyor ve başvuru mali destek programı için ayrılan toplam bütçe tutarınca en yüksek projeden başlanarak destek almaya hak kazanıyor. 2012 Yılı Mali Destek Programları'na dair değerlendirme sürecinin 2013 Mayıs ayı sonunda tamamlanması planlanıyor.

Diğer taraftan destek almaya hak kazanan projeler, BEBKA internet sitesinde ilan edilecek, ayrıca tüm başvuru sahiplerine değerlendirme sonuçları yazılı olarak bildirilecek. Destek almaya hak kazanan başvuru sahiplerine BEBKA ile sözleşme imzalamaları için 10 günlük süre tanınacak. Sözleşmelerin imzalanmasının ardından her projeye bir izleme uzmanı görevlendirilerek projelerin uygulama dönemi başlayacak.



17. EMITT Turizm Fuarı'nda BEBKA standı ziyaretçilerin ilgi odağı oldu

BEBKA çatısı altında 17. EMITT Turizm Fuarı'nda kurulan Bursa, Eskişehir ve Bilecik illerinin stantları, katılımcılardan büyük ilgi gördü.

Istanbul TÜYAP Beylikdüzü Fuar Merkezi'nde düzenlenen 17. EMITT Doğu Akdeniz Uluslararası Turizm ve Seyahat Fuarı'na Bursa Eskişehir Bilecik Kalkınma Ajansı (BEBKA) organizasyonunda katılan Bursa, Eskişehir ve Bilecik illerinin stantları, tarihi, kültürel ve doğal güzellikleri ile ziyaretçilerin ilgi odağı oldu.

Bursa, Eskişehir ve Bilecik illerinin

geçmiş yıllarda da yer aldığı EMITT fuarının bu yılki organizasyonu, Kültür ve Turizm eski Bakanı Ertuğrul Günay tarafından açıldı. Türkiye'den 150'nin üzerinde belde ve ilin katıldığı fuara, 67 farklı ülkeden 4 bin katılımcı iştirak etti.

BEBKA çatısı altında kurulan standta, ziyaretçilere 3 ilin tanıtımına yönelik CD, kitap, broşür ve çeşitli promosyon ürünleri dağıtıldı. Fuara, Bursa, Eskişehir ve Bilecik Valilikleri, İl Kültür Turizm Müdürlükleri, BEBKA, tanıtma birlikleri ve sektör temsilcileri katıldı.

Kurulan standta özellikle 3 ilin tarihi, kültürel ve doğal güzelliklerini gösteren görseller katılımcılardan büyük ilgi gördü. Ayrıca standı

gezen ziyaretçilere Bursa'nın Kestane Şekeri, Mustafakemalpaşa'nın tathısı, Eskişehir'in Met Helvası, Osmaneli'nin Ayva Lokumu, Pazaryeri'nin meşhur boza ve helvası ikram edildi.

Fuar kapsamında Hacivat-Karagöz temsilleri de hazır bulunurken, Eskişehir Lületaşı ve cam sanatları ile Bilecik Kınık çömleklerini tanıtmak amacıyla ustalar tarafından 4 gün boyunca canlı performans sergilendi.

67 ÜLKEDEN 4 BİN KATILIMCI

BEBKA'nın 340 metrekare büyüklüğündeki standı ile iştirak ettiği EMITT Doğu Akdeniz Uluslararası Turizm ve Seyahat Fuarı'na Türkiye'den 150'nin üzerinde belde ve ilin yanı sıra, 67 farklı ülkeden 4 bin katılımcı iştirak etti.



2013 EMITT Fuarı, uluslararası organizasyona renk katan standlara verilen geleneksel EMITT Ödülleri'yle sona erdi. Ajansımız "Fuar Tanıtımına En fazla Katkıda Bulunan" ödülüne layık bulundu.



Standı gezen ziyaretçilere Bursa Kestane Şekeri, Mustafakemalpaşa Tatlısı, Eskişehir'in Met Helvası, Osmaneli'nin Ayva Lokumu, Pazaryeri'nin meşhur boza ve helvası ikram edildi.



Fuar kapsamında Hacivat-Karagöz temsilleri hazır bulunurken, Eskişehir Lületaş ve cam sanatları ile Bilecik Kınık çömleklerini tanıtmak amacıyla ustalar tarafından 4 gün boyunca canlı performans sergilendi.



ITB Berlin Fuarı'nda Bursa Valiliği ile BEBKA standına yoğun ilgi

Dünyanın önde gelen turizm fuarları arasında yer alan ve 190 ülkeden 10 bin firmanın katıldığı 47'inci Uluslararası Turizm Borsası (ITB) Fuarı'nda, BEBKA ve Bursa Valiliği'nin paylaştığı standı ziyaretçiler yoğun ilgi gösterdi.



A lmanya'nın başkenti Berlin'de, 6-10 Mart 2013 tarihleri arasında düzenlenen ve Türkiye'nin 3 bin 79 metrekarelik alanda 105 stant ve 122 katılımcıyla temsil edildiği ITB Berlin Fuarı'nda, BEBKA ve Bursa Valiliği'nin paylaştığı standı, Başbakan Yardımcısı Bülent Arınç, Kültür ve Turizm Bakanı Ömer Çelik ve Büyükelçi Hüseyin Avni Karshoğlu'nun yanı sıra Yalova Milletvekili Temel Coşkun, İstanbul Milletvekili Osman Boyraz, Diyarbakır Valisi Mustafa Toprak, Erzincan Valisi Sebahattin Öztürk, Manisa Valisi Halil İbrahim Daşöz ve Çorum Valisi Sabri Başköy ziyaret etti.

Bu yıl ilk kez deniz, kum, güneş turizminin yanı sıra doğal ve alternatif turizm olanaklarının da tanıtımının yapıldığı Türkiye ve Bursa standına çok sayıda yerli ve yabancı turizm sektörü

temsilcisi ilgi gösterdi.

Türk standının açılışının ardından stantları gezerek katılımcılar ve ziyaretçilerle sohbet eden Bakan Ömer Çelik, Türkiye'nin turizmi tüm yıla yayabilmesinin önemine vurgu yaparak, bu doğrultuda alternatif turizm olanaklarının tanıtımına öncelik verdiklerini bildirdi.

Fuara katılan ve Türkiye standındaki destinasyonları gezdiklerini belirten Başbakan Yardımcısı Bülent Arınç ise bu stantlarda başarılı sunumlar gerçekleştirilerek, ülkenin tarihi, kültürel ve turistik değerlerinin başarıyla tanıtımının yapıldığını ve Kültür ve Turizm Bakanlığı'nın bu tanıtım stantlarını çok beğendiğini ifade etti. Almanya'nın, Türkiye turizmi için önemine de dikkat çeken Arınç, yapılan çalışmalarla belirli bir noktaya gelen Almanya'daki potansiyelin daha da artırılacağını söyledi.

BURSA VALİSİ'NE ÖDÜL

Geleneksel 3. TOUREXPI Destinasyon Yönetimi Ödülleri ITB Türkiye standında verildi. Ödül töreninin sunumunu Türkiye Sağlık Turizmi Konseyi-THTDC Başkanı Emin Çakmak yaptı. Sunum sırasında Kültür ve Turizm Bakanlığı, Tanıtma Genel Müdür Yardımcısı İbrahim Yazar ile Tourexpı Başkanı Hüseyin Baraner de sahnede yer aldı.

Türkiye'ye turist gönderen tüm ülkelerden katılan 40 binden fazla



turizmcinin oylarıyla belirlenen TOUREXPI Destinasyon Yönetimi Ödülleri sahiplerini buldu.

Bursa ilinin dünyada tanınması için birçok tanıtma faaliyetine imza atan, ayrıca Bursa'nın termal turizm potansiyelini de büyük bir çaba ile dünyanın önde gelen turizm yatırımcılarına tanıtması nedeniyle Bursa Valisi ve BEBKA Yönetim Kurulu Başkanı Şahabettin Harput, 'Yılın En İyi Turizm Valisi' ödülüne layık görüldü. Kültür ve Turizm Bakanlığı Tanıtma Genel

Müdür Yardımcısı İbrahim Yazar'ın takdim ettiği ödülü Vali Şahabettin Harput adına Bursa İl Kültür ve Turizm Müdürü ve BEBKA Kalkınma Kurulu Üyesi Ahmet Gedik teslim aldı. Kısa bir konuşma yapan Ahmet Gedik Bursa'nın turizmdeki önemi ve turizm potansiyelini özetleyerek, emeği geçenlere teşekkür etti.



SIRADA DUBAİ FUARI VAR

Öte yandan BEBKA, 6-9 Mayıs 2013'te Dubai'de düzenlenecek olan, Arap dünyası ve Körfez ülkelerinin en önemli fuarı olan Arabian Travel Market'e de katılacak. BEBKA, Ajman Şeyhi'nin özel bölümünün Türkiye'ye ayrıldığı Arap Turizm Fuarı'nda bölgenin tanıtımına katkıda bulunacak. Türkiye, bu fuar ile Körfez ülkelerinde faaliyet gösteren sağlık turizmi alanında faaliyet gösteren seyahat acentelerine de ulaşacak.

'Avrupa'nın En İyisi; Türkiye'

Türkiye, ITB Berlin Fuarı'nda hazırladığı stand ile "Avrupa'nın En İyisi" seçildi. "Cologne Business Scholl" tarafından ziyaretçilerin tercihleri dikkate alınarak belirlenen, "En İyi Stand" yarışmasının Avrupa destinasyonu kategorisinde birincilik ödülüne layık görülen Türkiye, fuarda bu yıl 'ekolojik turizm' alanındaki zenginliklerini ön plana çıkardı.

Türkiye'nin dünyaca bilinen geleneksel tatlarından lokum ve akide şekerinin ikram edildiği standta, el sanatlarından ebru ile cam ve ahşap işçiliği konuklara tanıtıldı. Türkiye'nin, dağlarındaki oksijen miktarının yüksekliğine dikkat çekmek üzere hazırlanan Oksijen Kubbesi'nin ziyaretçilere sanal dağ yolculuğu yaşattığı bu yılki Türkiye standında ayrıca, kültürel zenginlikler farklı dönemlere ait 5 metre çapında 4 kubbede sergilendi.

Yarışmanın Avrupa destinasyonu kategorisinde birinciliğe layık görülen Türkiye'nin ödülü, Berlin Fuar Alanı'ndaki Palais Salonu'nda düzenlenen törenle Bakanlık Kültür ve Turizm Ataşeliği'ne teslim edildi.

Öte yandan "En İyi Stand" ödülleri servise hizmetleri, yenilikçi düşünce, bilgi transferi, özgün tasarım ve stand kalitesi belirleyici unsurlar arasında yer alıyor. On yılı aşkın bir süredir dağıtılan ödül Avrupa, Asya, Amerika, Almanya ve Ortadoğu destinasyon kategorilerini kapsıyor.



ITB Berlin Fuarı'nın açılışında Başbakan Yardımcısı Bülent Arınç, Kültür ve Turizm Bakanı Ömer Çelik, Büyükelçi Hüseyin Avni Karşlıoğlu ve beraberindeki heyet BEBKA ve Bursa Valiliği'nin standını ziyaret etti.

Yeşil Çevre Arıtma Tesisi, BEBKA desteğiyle enerjiden yüzde 50 tasarruf edecek

Yeşil Çevre Arıtma Tesisi İşletme Kooperatifi, Bursa Eskişehir Bilecik Kalkınma Ajansı'ndan (BEBKA) sağlanan destekle hayata geçirdiği proje sayesinde, enerjiden yaklaşık yüzde 50 tasarruf etmeyi başardı. BEBKA'nın 464 bin TL'lik desteği ile toplamda 867 bin TL yatırım yaparak tesisin blower ve difüzörlerini değiştiren Kooperatif, gerçekleştirilen yatırımı, enerji tasarrufu sayesinde 5 ay gibi kısa bir sürede amorti edecek.

Yeşil Çevre Arıtma Tesisi Kooperatifi'ndeki projenin açılış ve tanıtım toplantısında konuşan Yeşil Çevre Arıtma Tesisi Yönetim Kurulu Başkanı ve Bursa Valisi Şahabettin Harput, Bursa gibi kentleşme ve sanayinin yoğun olduğu illerde çevrenin ciddi tehdit altında olduğunu vurguladı.

Şahabettin Harput, "Dünyada hızla çevreyi tehdit eden faktörlerin insan hayatını nasıl zora soktuğunu görü-

yoruz. Buna ülkeler olarak, kurumlar olarak 'dur' demenin zamanı gelmiştir. Bizden sonraki nesillere daha temiz, daha güçlü bir ülke bırakmak borçtur. Bu proje de bunun başlangıcıdır. Sanayinin her türlü atıklarının artılmasına yönelik gerçekleştirilen bu projenin örnek olmasını istiyor, bu tür projelerin devamını bekliyoruz" diye konuştu.

Yeşil Çevre Arıtma Tesisi' nin Türkiye'de örnek proje olarak gösterilmesinden duyduğu memnuniyetini

ifade eden Harput, 15 yıl önce aynı fikir etrafında toplanan sanayicileri gönülden kutladığını ifade etti. Harput, "Bursa, Türkiye'de hep bir numara olmuştur ve olmaya da devam edecektir. Bu amaçla BEBKA'nın desteğiyle müşterek bir projeyi hayata geçirmek için yapılan çalışma sonuçlanmış ve bugün de açılışını gerçekleştiriyoruz. Bu iki güzide kuruluşumuzun ortak çalışmasıyla önemli bir proje hayata geçirilmiş oldu" ifadelerini kullandı.



YATIRIMLAR DEVAM EDECEK

Törende konuşan Yeşil Çevre Arıtma Tesisi İşletme Kooperatifi Yönetim Kurulu Başkan Yardımcısı İbrahim Burkay da ülke vizyonundaki çevre ile ilgili projelerde, sürdürülebilir ve yenilenebilir çalışmalarla gelecek 20-30 yılın garanti altına alındığını kaydederek, "Atıkların bertaraf edilmesi projelerinin yanı sıra arıtılan suların tarım ve sanayiye geri kazandırılmasına yönelik projelerin de gerçekleştirileceğine inanıyorum" açıklamalarında bulundu. Burkay sözlerini şöyle sürdürdü:

"Yeşil Çevre Arıtma Tesisi, Türkiye'de örnek rol model olan bir projedir. Burada, kamunun ve özel sektörün nasıl işbirliği yapacağını gayet iyi bir şekilde görebiliyoruz. Yeşil Çevre'deki birlik, bölge sanayicilerinin çevreye olan duyarlılığını yansıtıyor. Bu durum özellikle 2023'e giden yolda sanayicilerimizin artık globalleşen dünya pazarında çevre dikkatinde önemli projelere imza atacağını da göstermektedir. Önümüzdeki dönemde Yeşil Çevre Arıtma Tesisi Kooperatifi olarak hem çevreyle ilgili projeleri hayata geçirmede hem de bu çalışmaların şirketlere getireceği mali yükü daha aşağıya çekmek ve rekabeti arttırmak adına birçok çalışmayı gerçekleştireceğimizi, sadece endüstriyel atıkları arıtmakla kalmayıp; çevre konusunda da danışmalık hizmetini tüm sanayi kuruluşlarımıza vereceğimizi buradan belirtiyorum."

Yeşil Çevre Arıtma Tesisi İşletme Kooperatifi Yönetim Kurulu Başkan Yardımcısı Burkay, Bursa Valisi Şahabettin Harput ve BEBKA Genel Sekreteri Dr. Mehmet Sait Cülfik'e, bölgede yapılan teknoloji yenileme çalışmalarına verdikleri destekten dolayı teşekkür etti.



Bursa Valisi Şahabettin Harput, desteklerinden dolayı kurum adına BEBKA Genel Sekreteri Dr. Mehmet Sait Cülfik'e teşekkür plaketi verdi.

**YENİ YATIRIM YERİNDE İNCELENDİ**

Yeşil Çevre Arıtma Tesisi İşletme Kooperatifi Genel Müdürü Mehmet Aydın ise proje hakkında bilgiler verdi. Aydın, enerji tüketiminin yüzde 50, gürültü kirliliğinin de yüzde 28,5 oranında azaltıldığı proje ile Bursa'nın büyük bir kazanım sağladığını ifade etti.

Aydın, "Tasarrufların yanı sıra havalandırma havuzuna verimli bir şekilde oksijen transferi gerçekleştirmek sureti ile arıtma kalitesini ve arıtma maliyetlerini azaltarak, ortaklarımızın uluslararası ve iç piyasalarda rekabet gücünü artırmayı hedeflemiştik. Bunu da başarmanın gururunu yaşıyoruz. Bu yatırım kendisini 5 ay gibi kısa bir

süre içinde amorti edecek ve ilerleyen süreçlerde ayda 80 bin TL, yılda da toplam 960 bin TL tasarruf sağlayacak" dedi. Açılış konuşmalarının ve kurdele kesiminin ardından, BEBKA tarafından desteklenen projenin uygulama sahası incelendi.



Mehmet Aydın



Doğancı, Dağyenice ve Atlas Köyleri'nden 56 kadın 'girişimcilik' eğitimi aldı...

Bursa İl Özel İdaresi tarafından gerçekleştirilen ve Bursa Eskişehir Bilecik Kalkınma Ajansı'nın desteklediği 'Doğancı, Dağyenice ve Atlas Köy Kadınları Girişimcilik Projesi'nin kapanış toplantısı ve sertifika töreni yapıldı.

Doğancı, Dağyenice ve Atlas Köyleri'nden 56 kadının girişimcilik eğitimi aldığı projenin kapanış toplantısında konuşan Bursa Valisi Şahabettin Harput, "Köy kadınlarımız olarak sizler, girişimci olup üretceğiz, hizmet edeceğiz, aile bütçemize, köyümüze, ilimize ve ülkemiz ekonomisine katkı sağlayacağız demişsiniz. Sizleri kutluyorum" diye konuştu.

Kadınların da üretime katkı sağlamanın çok önemli olduğunu ifade eden Vali Harput, "İşin temeli inanmaktır. Sizler, girişimci olmak inancıyla yola çıktıysanız bizlere de size yardımcı olma görevi düşer" dedi.

Törende "Doğancı, Dağyenice ve Atlas Köy Kadınları Girişimcilik

Projesi"ne katılan 56 kadına Bursa Valisi Şahabettin Harput, Bursa İl Özel İdaresi Genel Sekreteri Bilal Çelik ve BEBKA Genel Sekreteri Dr. Mehmet Sait Cülfik tarafından sertifikaları ve katılım belgeleri verildi.



Emeklerini görücüye çıkardılar

Dağyenice, Atlas ve Doğancı Köy Kadınları, BEBKA'nın desteğiyle geçmişin motiflerini günümüzde kullanılabilecek materyaller üzerine işleyerek ürettikleri hediyelik eşyaları, tarihi Mahfel Çay Bahçesi'nde düzenlenen açık hava sergisi ile görücüye çıkardı.

BEBKA desteğiyle başlatılan girişimcilik projesiyle, üretmekten

sonraki en önemli problem olan satış yapma konusunda harekete geçildi. Doğancı, Dağyenice, Atlas Köyü Kadınları, şehrin tam merkezinde bulunan tarihi Mahfel Çay Bahçesi'nde, Girişimcilik Projesi kapsamında 29 Mart'ta düzenlenen sergi ile ürettikleri hediyelik eşyaları sergileyerek girişimcilik yolunda önemli bir adım attılar.

Bursa Valiliği, İl Özel İdaresi, Nilüfer ve Osmangazi Kaymakamlıkları'nca yürütülen ve BEBKA desteğiyle hayata geçirilen proje kapsamında gerçekleştirilen serginin açılışında konuşan İl Özel İdaresi Genel Sekreteri Bilal Çelik, kadınların el sanatlarını turizm ve ekonomiye kazandırmanın mutluluğunu yaşadıklarını ifade etti.

SATIŞ MERKEZİ DEVREYE SOKULACAK

Bursa Valisi Şahabettin Harput ise çok yakın bir zamanda şehir merkezinde Özel İdare olarak bir satış merkezi devreye sokacaklarını müjdeledi. Bu satış merkezi sayesinde köy kadınlarının resmen girişimci olacağını vurgulayan Vali Harput, "Çok yakın bir zamanda faaliyete geçirmeyi düşündüğümüz satış merkezi ile sizin tüm ürünlerinizi bizzat sizden alıp, orada sizin adımıza pazarlayacağız" dedi.



APİS ile 'Verimlilik' geleceğe taşındı

Yeşilyayla Teknik ve Endüstri Meslek Lisesi'nce hazırlanarak, BEBKA'dan alınan 234 bin TL destek ile uygulanan APİS Enerji Verimliliği Projesi sayesinde, Yıldırım İlçesi'ndeki okullarda elektrik faturalarında rahatlamanın yanısıra yapılan bilinçlendirme çalışmaları ile verimlilik konusu geleceğe taşındı.

Yeşilyayla Teknik ve Endüstri Meslek Lisesi tarafından hazırlanan ve kamuoyunda enerji konusunda farkındalık ve tasarruf bilinci oluşturmayı amaçlayan "APİS Enerji Verimliliği Projesi"nde sona gelindi.

Enerji Verimliliği Derneği (ENERJİ VERİMLİLİĞİ DERNEĞİ), Yıldırım İlçe Milli Eğitim Müdürlüğü, Bursa Teknik Üniversitesi ve Teknik Eğitim Vakfı işbirliğiyle gerçekleştirilen, 'BEBKA 2011 Yılı Çevre ve Enerji Mali Destek Programı' kapsamında destek alan 'APİS Enerji Verimliliği Projesi', Banş Manço Kültür Merkezi'nde düzenlenen tören ile tamamlandı. Finalde konuşan Enerji Verimliliği Derneği Bursa Şube Başkanı Mustafa Uysal, "APİS Enerji Verimliliği Projesi bir kapanış değil bir açılışın başlangıcıdır. 2011 yılında 2 buçuk milyon TL'ye yakın ceza ödeyen okullarımız APİS Projesi'yle rahatladı. Yıldırım İlçesi'ndeki okullarda enerji kullanımı listesini görebiliyoruz ve ceza ödeyen okul söz konusu değil. Yeşilyayla Teknik ve Endüstri Meslek Lisesi tarafından hazırlanarak, BEBKA'dan alınan 234 bin TL destek ile uygulanan APİS Enerji Verimliliği Projesi ile bilinçlendirme çalışmaları yapılarak verimlilik konusu geleceğe taşındı" dedi.



APİS Enerji Verimliliği projesi iştirakçilerine plaket takdim edildi.

ENERJİYE SARF EDİLEN PARA İLE KALKINMA HIZIMIZI ARTTIRABİLİRİZ

İl Milli Eğitim Müdürü Atilla Gülsar ise, Türkiye'nin enerjiyi ithal ettiğini hatırlatarak, "Enerjiye sarf edilen para ile daha çok okul yapar, eğitim olanaklarımızı geliştirebilir ve kalkınma hızımızı arttırabiliriz. Enerji verimliliği çok önemli bir konu ve bu konuda herkes duyarlı olmalıdır. APİS Enerji Verimliliği Projesi çok güzel netice verdi. Hedefimiz, enerji verimliliği projesini tüm okullarda gerçekleştirmek" şeklinde konuştu.

Milyonlarca TL maliyeti düşürerek, enerji verimliliği sağlayan gençlere

proje için teşekkür eden Büyükşehir Belediye Başkan Vekili Abdullah Karadağ da, Bursa'da projenin yaygınlaşmasının önemli olduğunu vurguladı.

APİS Enerji Verimliliği Projesi ile 25 bin öğrenci ve 90 bin veliye ulaşıldığını ifade eden Proje Koordinatörü Levent Yazıcı da son olarak, dışa bağımlılığın azaltılması, yeni ve yenilenebilir enerji kaynaklarına yönelme, enerji potansiyelinin etkin ve verimli kullanılması ve ithal kaynaklara olan bağımlılığın azaltılması için halkın, öğrencilerin ve mesleki eğitim kapsamında eğitilen kişilerin bilgilendirilmesi ve bilinçlendirilmesi gerektiğini söyledi.



APİS Enerji Verimliliği projesinde yer alan öğrenciler ödüllendirildi.

Nilüfer ABİS ile güvende

Nilüfer Belediyesi, BEBKA desteğiyle tamamladığı Nilüfer İlçesi 'Afet Bilgi Sistemi' (ABİS) ile olası bir afet öncesi gerekli tüm bilgileri "akıllı harita" üzerinden vatandaş ile paylaşıyor. Sistem, can ve mal kayıplarını en aza indirmeyi amaçlıyor.

Nilüfer Belediyesi ve yerli yazılım firması Netcad işbirliğinde hazırlanan Nilüfer İlçesi 'Afet Bilgi Sistemi' (ABİS), Bursa Eskişehir Bilecik Kalkınma Ajansı'nın (BEBKA) desteği ile tamamlandı. Sistemin tanıtım toplantısında konuşan Başkan Mustafa Bozbey, Türkiye'ye örnek olacak bir çalışmaya daha imza attıklarını belirterek, olası bir afet durumuna karşı herkesin üzerine düşen sorumluluğu yerine getirmesi gerektiğinin altını çizdi.

Nilüfer Belediyesi afetlere hazırlık çalışmaları kapsamında önemli bir yeniliğe imza attı. Bursa'da ilk kez bir belediye "akıllı harita" üzerinden Afet Bilgi Sistemi'ni uygulamaya koymuş oldu. Sistem ile olası bir afet öncesi gerekli tüm bilgiler harita üzerinden vatandaşın bilgisine sunuluyor.

Sistemin tanıtım toplantısı, sivil toplum örgütlerinin de katılımıyla Nilüfer Dernekler Yerleşkesi'nde yapıldı. Sistem hakkında bilgi veren Başkan Mustafa Bozbey, "Güzel ülkemiz Türkiye birçok tarihi ve doğal değere ev sahipliği yaparken, bir yandan da hepimizin bildiği üzere jeolojik ve coğrafi yapısından dolayı doğal afet riskini de bünyesinde barındırıyor. Doğal afetler arasında deprem en büyük tehdit durumunda. Depremi heyelan, su taşkını ve çığ izliyor. Bu somut gerçekler gerek merkezi yönetimi, gerek yerel yönetimleri, gerek sivil toplum kuruluşlarını gerekse yurttaşlarımızı çok daha bilinçli ve sorumlu olmaya zorluyor. Bu konuda herkes üzerine düşen sorumluluğu bir an olsun aksatmadan, büyük bir ciddiyetle ele almalı ve uygulamaya dönüştürmelidir" dedi.

DOĞAL AFETLERE HAZIRLIKLI İLÇE

Nilüfer Belediyesi olarak bu konuda üzerlerine düşen sorumluluğu yerine getirdiklerini ifade eden Başkan Mustafa Bozbey, "Türkiye'de çok az sayıda belediyenin uygulamaya koymayı başardığı Afet Bilgi Sistemi (ABİS) Projesi'ni devreye soktuk. Gururla ifade etmeliyim ki bu örnek proje ile Nilüfer, doğal afetlere çok daha



Nilüfer Afet Bilgi Sistemi'nde, afet sonrası toplanma alanları, geçici iskan/çadır alanları, öncelikli yollar, alternatif yollar, sivil tahliye yolları, sahra hastanesi kurulacak alanlar, tüm hastaneler, eczaneler, ecza depoları, trafik kontrol noktaları, afet istasyonlarının yerleri "Akıllı Harita" üzerinde görülebiliyor. Olası bir afet anında gerekli tüm merkezler, belediyenin web sitesindeki online harita üzerinden vatandaşın erişimine açılıyor.

hazırlıklı olacak. Olası bir afette can ve mal kayıplarını en aza indirmede ABİS Projesi önemli bir faktör olacaktır. Nilüfer Belediyesi olarak; müdahale ve afet sonrası iyileştirmede ilçemizdeki tüm kurumlarla koordineli çalışmayı, kaynakların etkin ve verimli kullanımını sağlayarak, afet sonrası can ve mal kayıpları ile hasarları en aza indirmek amacıyla, Afet Bilgi Sistemi'ni (ABİS), Akıllı Harita'yı oluşturduk. Böylelikle Nilüfer, Bursa'da olası bir depreme en hazır ilçelerden birisi oldu" diye konuştu.

ABİS ile vatandaşların olası bir afet öncesi ihtiyaç duyabileceği tüm hazırlıklarla ilgili bilgilere rahatlıkla ulaşabileceklerini belirten Bozbey, "Sistemde afet sonrası toplanma alanları, geçici iskan/çadır alanları, öncelikli yollar, alternatif yollar gibi tüm hayati bilgiler Akıllı Harita üzerinde belirlendi. Kolaylıkla adres bilgilerine ulaşılacak, raporlanabilecek şekilde bir yazılım da oluşturuldu. ABİS Projesi'nin sahiplenilmesi ve eksiksiz uygulanması için gerekli bilgilerin edinilmesinin yanı sıra bu bilgilerin paylaşılması da hayati önem taşıyor. Projemize maddi destek sağlayan, Bursa Eskişehir Bilecik Kalkınma Ajansı'na ve tasarladığımız projeyi hayata geçiren Netcad Firması'na çok teşekkür ederim" dedi.

BÜTÜNLEŞİK ACIL YÖNETİM MODELİ

2005 yılında çıkan 5393 Sayılı Belediye Kanunu'nun 53. maddesi ve 5302

Sayılı İl Özel İdaresi Kanunu'nun 69. maddesi, belediye ve il özel idarelerine afet ve acil planlarını yapma zorunluluğu getiriyor. Bu nedenle ABİS kurulması öncelikli konular arasında yer alıyor. Nilüfer Afet Bilgi Sistemi'nde; afet sonrası toplanma alanları, geçici iskan/çadır alanları, öncelikli yollar, alternatif yollar, sivil tahliye yolları, sahra hastanesi kurulacak alanlar, tüm hastaneler, eczaneler, ecza depoları, trafik kontrol noktaları, afet istasyonlarının yerleri "akıllı harita" üzerinde belirlendi. Olası bir afet anında gerekli tüm merkezler, belediyenin web sitesindeki online harita üzerinden vatandaşın erişimine açılıyor. İleri dağıtım ve lojistik destek noktaları, su istasyonları, fırınlar, soğuk hava depoları, tüm kamu kurumları, belediye hizmet binaları, muhtarlıklar, polis noktaları, su vanaları, yangın hidrantları, ilkyardım koordine merkezleri, hastaneler, ambulans bekleme noktaları, yaralı toplama merkezleri gibi tüm hayati bilgiler de haritada yer alıyor. Böylelikle adres bilgilerine kolaylıkla ulaşılacak ve gerekirse raporlanabilecek bir şekilde yazılım oluşturuldu.

Nilüfer Belediyesi'nin bir ilki gerçekleştirerek internet sitesinden yayım hayatına başlayan ABİS uygulaması ile Afet Acil Yardım Planları; tüm kaynakların tek bir çatı altında toplandığı, bütün süreçlerin ekip çalışması ile koordine edilip yönetildiği bütünleşik bir acil yönetim modeli olarak tanımlanıyor.

Eskişehir’de çevre denetimleri tablet bilgisayarlarla yapılacak

Eskişehir Çevre ve Şehircilik İl Müdürlüğü, BEBKA desteğiyle gerçekleştirdiği proje ile çevre ve yapı denetimlerini tablet bilgisayarlarla online olarak kayıt altına alacak.

Eskişehir Çevre ve Şehircilik İl Müdürlüğü’nün BEBKA’nın Mali Destek Programı kapsamında yürüttüğü Etkin Denetim Altyapı Oluşturma Projesi’nin kapanış toplantısı yapıldı.

Toplamda 87 bin 650 TL bütçeli proje hakkında bilgi veren Eskişehir Çevre ve Şehircilik İl Müdürü Hamza Yıldız, projeyi hayata geçirirken, özel sektör temsilcileri, sivil toplum örgütleri ve akademisyenlerle görüşmeler yaptıklarını belirterek, “Kurum içi toplantılarının yanı sıra farklı yazılım firmaları ile koordinasyon ve işbirliğini sağlayarak, projeye yön verecek en doğru modeli oluşturduk. Denetim kalitesinin ve etkinliğinin sağlanabilmesi için teknik altyapı sistemini hazırlayarak, yazılım oluşturduk. Ardından 9 adet endüstriyel tablet bilgisayar alıp, saha denetimi yapabilecek duruma geldik” dedi.



(CBS) aracılığıyla görüntülenebilecek. Çevre denetimi, yapı denetimi, tabiat varlıklarını koruma görevi gibi saha denetimlerimizin daha etkin yürütülebilmesi amacıyla, tüm saha uygulamalarının tablet bilgisayarlar vasıtasıyla online olarak kayıt altına alınabilmesini projemizin temel bileşeni olarak belirledik. Ülkemizde ilk kez uygulanan bu proje ile denetimlerimiz daha hızlı ve etkin şekilde uygulanacak.

Bakanlık tarafından da pilot il olarak seçilen Eskişehir Etkin Denetim Altyapı Oluşturma Projesi (EDEAP) 81 ile yaygınlaştırılacak.”



DENETİMLER KAYDEDİLECEK

Denetimlerde, Çevre ve Şehircilik Bakanlığı’nın ana bilgisayarına bağlanarak, gerekli tüm verilere anında ulaşabileceklerini de ifade eden Yıldız, şöyle devam etti:

“Artık sahada yapılan uygulama ve denetimlerin kaydı tutulabilecek ve bu kayıtlar Coğrafi Bilgi Sistemleri



Projenin hedefleri

1 2 ay süren proje kapsamında sahada denetim yapan teknik elemanlara verilen endüstriyel tablet bilgisayarlar sayesinde, tüm verilere anında ulaşma imkânı sağlanarak, denetim mekanizmasının teknik tabanlı yazılım modülü ile desteklenip saha içerisindeki denetçilerin etkinliğinin artırıldığını da vurgulayan Eskişehir Çevre ve Şehircilik İl Müdürü Hamza Yıldız, şunları söyledi:

“Proje kapsamında hazırlanan yazılım ile yapılan denetimlerin kaydı tutulacak ve bu kayıtlar Coğrafi Bilgi Sistemi (CBS) aracılığıyla harita üzerinde görüntülenebilecek ve böylece denetimlerde sağlıklı ve planlı bir dağılım sağlanacak. Ülkemizde ilk kez uygulanacak olan bu sistem, uygulamada yaşanan sorunlara çözüm bulunması ve etkin denetiminin sağlanmasında büyük kolay-

lıklar sağlayacak. Proje sayesinde, hem denetçinin mevzuat anlamında eksik uygulamasının önüne geçilecek, hem de kontrol ve izlemeler daha sağlıklı yapılarak olası mağduriyetlerin önüne geçilecek. Projenin hayata geçirilmesinde destekleri olan başta proje ekibi olmak üzere tüm müdürlüğümüz çalışanlarına, Akademik Kurul’a ve BEBKA yetkililerine teşekkür ediyorum.”

Öğrenciler ve BEBKA öncü oldu köy kadınları meslek edindi

Faik Çelik Kız Teknik ve Meslek Lisesi, kırsal alanda yaşayan kadınlara mesleki beceriler kazandırmak için BEBKA desteğiyle başlattığı projeyi başarıyla tamamladı. Kursu devam eden kırsal kesimdeki kadınların yarısı, henüz eğitim bitmeden istihdama dahil oldu.

Faik Çelik Kız Teknik ve Meslek Lisesi Güzellik ve Saç Bakım Hizmetleri Alanı'nın, kırsal alanda yaşayan kadınlara mesleki beceriler kazandırmak adına başlattığı 'Kadınların Toplumsal Cinsiyet Rollerinde Farklılaşma: İstihdama Etkin Geçiş' Projesi kapanış programıyla sona erdi. Kadınlar, yaşlılar ve engellilere yönelik olarak Sosyal Kalkınma Mali Destek Programı başlığı altında hazırlanan ve Bursa Eskişehir Bilecik Kalkınma Ajansı (BEBKA) tarafından kabul edilen proje başarıyla tamamlandı.

Okulun Konferans Salonu'nda geçtiğimiz günlerde gerçekleştirilen projenin kapanış programına ilgi büyüktü. Yıldırım İlçe Milli Eğitim Müdürü Sabahattin Gençel, Bursa İl Milli Eğitim Projelerden Sorumlu Şube Müdürü Halis Korkmaz, İl Milli Eğitim Mesleki ve Teknik Eğitimden Sorumlu Şube Müdürü Yunus Bulut, Kuaförler Odası Yönetim Kurulu Başkanı İlker Hüseyin Tan, Kuaförler Odası üyelerinden Nalan Sofulu, Saliha Geçici, Levent Alcan ve Selma Yılmaz'ın katıldığı programda proje kapsamında eğitim gören kursiyerlere sertifikaları takdim edildi.

HEDEF GRUBUN YARISI İSTİHDAMA DAHİL EDİLDİ

"Kadınların Toplumsal Cinsiyet Rollerinde Farklılaşma: İstihdama Etkin Geçiş" Projesi'nin amacını; daha önce hiçbir mesleki eğitim almamış, kırsal alanda yaşayan, ilköğretim mezunu kadınlar ile lise, meslek lisesi ve üniversitelerin 2 yıllık fakültelerinden mezun olmuş 18-35 yaş aralığında bulunan işsiz kadınlara güzellik ve saç bakımı alanında kurslar vererek mesleki beceri kazandırmak ve bu kursların sonunda kadınların istihdamını sağlamak olarak açıklayan Faik Çelik Kız Teknik ve Meslek Lisesi Okul Müdürü Nur Teber şöyle devam etti:

"Kadınları, özellikle de kırsalda yaşayan kadınları, iş gücü piyasasına dahil olmaya teşvik eden faaliyetler içeren projemiz, kursiyerlerimize güzellik ve saç bakımı alanında verilen mesleki eğitim kursları ile yeni beceriler kazandırdı. Hedef grubun en az yüzde 50'si kısa vadede işletmelerde istihdam edildi. Proje kapsamında kursiyerlerimiz arasında girişimcilik yeteneği olan kadınlar da girişimcilik konusunda teşvik edildi. Kurs süresince girişimcilik dersleri verilecek.

Aynı zamanda kursiyerlerin ailelerine de kursiyerlere destek sağlama ve onların da bilinçlendirilmeleri amacıyla girişimcilik alanında uzman kişiler tarafından seminerler verildi. Bu proje ile kırsal alanda yaşayan kadınların sosyo-ekonomik hayata katılmaları ve toplumsal statülerinin artırılması sağlandı.

Proje süresi 12 ay olup, projede eğitim alacak 60 kadın bir aileyi temsil etti. Her bir kadının ailesi ve yakınları; Bursa halkı, kadın ve insan hakları dernekleri, tüm diğer sivil toplum kuruluşları projeden faydalandı. Kadınların iş hayatına ve toplumsal hayata katılmalarını sağlayan böylesine başarılı bir projenin okulumuz tarafından hayata geçirilip nihayete erdirilmesi son derece mutluluk verici."

Artık hayata başka bir pencereden bakıyorum

Öte yandan proje kapsamında eğitim aldığı güne kadar kendini 'vasıfsız bir kadın' olarak algıladığını dile getiren kursiyerlerden Pınar Karakaş ise şunları kaydetti; "Bir konuya vakıf olmak, bir alanda kendini yeterli görebilmek insana inanılmaz bir özgüven duygusu kazandırıyor. Artık hangi durumda olursam olayım "Acaba yapabilir miyim?" demiyorum. Kendime duyduğum güven sayesinde hayata başka bir pencereden bakmaya başladım. Önümüzü açıp kendimizi yetiştirmemize imkân sağlayan, bu projeye emek veren herkese canı gönülden teşekkür ediyorum."

Programın bitiminde katılımcılar, fuaye alanında bir araya gelerek, Okulun Halkla İlişkiler ve Organizasyon Hizmetleri Alanı tarafından düzenlenen kokteylde sohbet etme ve proje ile ilgili değerlendirmelerde bulunma fırsatını yakaladılar.



Şiddet gören kadının ilk adresi

Aile ve Sosyal Politikalar İl Müdürlüğü'nün BEBKA'nın mali desteğiyle hayata geçirdiği İlk Kabul Birimi, şiddet gören kadının ilk adresi oluyor.

Aile içi şiddeti önlemek amacıyla Bursa Aile ve Sosyal Politikalar İl Müdürlüğü, BEBKA desteğiyle önemli bir projeyi hayata geçirdi. Şiddet mağduru kadınların ihtiyaçlarını karşılamak için hazırlanan projede, İlk Kabul Birimi'ne başvuran kadınlardan yüzde 45'i uygun konuk evlerine yerleştirilirken, hukuksal ve psikolojik desteğin yanında, iş bulmaları da sağlandı. Projenin bir yıllık yolculuğu düzenlenen kapanış kokteyli ile anlatıldı. Kokteyle Vali Şahabettin Harput'un eşi Funda Harput, Aile ve Sosyal Politikalar İl Müdürü Dr. Sunay Özkul, İl Halk Sağlığı Müdürü Uzman Dr. Resul Özbek, Mor Salkım Derneği üyeleri, Bursa Kadın Kuruluşları Birliği üyeleri katıldı.

BAKIM VE KORUMA SAĞLANIYOR

Aile ve Sosyal Politikalar İl Müdürlüğü'nce hazırlanan ve İŞKUR İl Müdürlüğü'nün iştirakçi olarak katıldığı Proje, BEBKA'nın 200 bin liralık mali desteği ile hayata geçirildi. Projenin bir yıllık yolculuğunda Projeden Sorumlu İl Müdür Yardımcısı Mehmet Tuncel, Proje Sahibi Toplum Merkezi Müdürü Erkan Kılıç, Proje Koordinatörü Dr. Pe-

lin Feymi, Proje Muhasebe Sorumlusu Nermin Şahin görev aldı.

Öztimurlar Bakım ve Sosyal Rehabilitasyon Merkezi Binası'nda hizmet veren İlk Kabul Birimi'nde şiddet mağduru kadınlara sığınma ve barınma başta olmak üzere, 7/24 uzman personel tarafından profesyonel destek sağlanıyor. İlk Kabul Birimi'nde bugüne kadar 554 kadın ve 291 çocuğuna destek sağlandı, 243 kadın 136 çocuğuyla uygun konuk evlerine yerleştirildi. Kadınların yüzde 22'si İŞKUR

desteği ile çalışmaya başlarken, yüzde 35'i 'Kadının İnsan Hakları ve Toplumsal Cinsiyet Eşitliği' eğitimine katıldı. Sosyal Yardımlaşma ve Dayanışma Vakfı ve kaymakamlıklar aracılığı ile kadın konuk-sığınma evine yerleşen kadınların yüzde 14'üne nakdi yardım, yüzde 6'sına ev kirası yardımı yapıldı. Kadın konuk-sığınma evine yerleşen kadınların yüzde 20'sine belediyeler ve Mor Salkım Kadın Dayanışma Derneği aracılığıyla ev ve giyim eşyası ile gıda yardımı da yapıldı.





Seyitgazili 30 kadın 'Hayata Döndü!'

Seyitgazi Halk Eğitim Merkezi'nin BEBKA desteğiyle gerçekleştirdiği 'Hayata Dönüyorum' projesini başarıyla tamamlayan 30 kadının sıradaki hedefinde, ürünlerini satabilecekleri hediyelik eşya mağazası açmak var.

Seyitgazi Halk Eğitim Merkezi'nin kısa adı BEBKA olan Bursa Eskişehir Bilecik Kalkınma Ajansı'nın 2011 Yılı Sosyal Kalkınma ve Mali Destek Programı kapsamında desteklediği "Hayata Dönüyorum" Projesi, 28 Mart'ta Eskişehir Öğretmenevi'nde düzenlenen sertifika töreni ve sergi açılışı ile sona erdi.

Mevcut ve yetişmekte olan kadınların eğitim, kültür, sosyal, ekonomik yönlerden desteklenerek yaşam kalitelerinin artırılması amacıyla Mart 2012 tarihinde başlatılan ve 30 kadının eğitim gördüğü projenin kapanış törenine Eskişehir Valisi Dr. Kadir Koçdemir, Eskişehir İl Milli Eğitim Müdürü Arif Dede, Odunpazarı Belediye Başkanı Burhan Sakallı, Seyitgazi Belediye Başkanı Adnan Yalçın Şen, Kırka Belediye Başkanı Selahattin Çörez, Doğançayır Belediye Başkanı Ali Rıza Koca, Seyitgazi Halk Eğitim Müdürü Mehmet Ali Eryılmaz, Odunpazarı Halk Eğitim Merkezi Müdürü Özcan Erten, Türkiye Harp Malulü Gaziler, Şehit Dul ve Yetimleri Derneği Eskişehir Şube Başkanı Ahmet Özyayın ve eğitim gören kursiyerler katıldı.

SIRADA HEDİYELİK EŞYA MAĞAZASI VAR

Saygı duruşu ve İstiklal Marşı'nın okunmasıyla başlayan törende bir konuşma yapan Odunpazarı Belediye Başkanı Burhan Sakallı, şunları kaydetti:

"Öncelikle vatandaşlarımıza bu hizmeti veren iki kurumumuzu da kutluyorum. Yaptığımız görüşmelerde eğitim gören kursiyerlerimiz tarafından yapılan ürünlerin yerli ve yabancı

turistlere satılabileceği bir yer aradıklarını söylediler. Odunpazarı'nda ürünlerini satabilecekleri bir mağaza, bir hediyelik eşya dükkânı düşünürlerse, kendilerine her türlü desteği vermeye hazırız" ifadelerini kullandı.

Konuşmaların ardından kursiyerler tarafından hazırlanan çini, dokuma, nakış ve hediyelik eşyalardan oluşan serginin açılışı yapıldı. Sergi 4 gün boyunca Öğretmenevi Lobisi'nde halkın izlenimine sunuldu.



BEBKA'nın 2011 Yılı Sosyal Kalkınma ve Mali Destek Programı kapsamında desteklediği "Hayata Dönüyorum" Projesi, 28 Mart'ta Eskişehir Öğretmenevi'nde düzenlenen sertifika töreni ile tamamlandı.

MBH Gıda, BEBKA'nın desteğiyle arıtma tesisi kurdu

BEBKA'nın 2011 Yılı Çevre ve Enerji Mali Destek Programı'ndan yararlanan MBH Gıda San.Tic.Ltd.Şti, Mustafakemalpaşa'daki fabrikasında modern bir arıtma tesisi kurdu.

Bursa Eskişehir Bilecik Kalkınma Ajansı (BEBKA), Çevre ve Enerji Mali Destek Programı kapsamında verdiği maddi desteklerle, temiz çevrenin en büyük destekçilerinden biri olduğunu ortaya koyuyor.

BEBKA'nın 2011 Yılı Çevre ve Enerji Mali Destek Programı'ndan yararlanarak Mustafakemalpaşa'daki fabrikasına teknolojik arıtma tesisi kuran MBH Gıda San.Tic.Ltd.Şti, projesinin tanıtımını yaptı.

Tanıtım toplantısında konuşan Firma Müdürü Mehmet Yıldırım, "Temiz çevre ve gelişen ihracat" sloganıyla bir proje gerçekleştirmek amacıyla BEBKA'ya başvurduklarını ve destek almaya hak kazandıklarını söyledi. Yurtdışına, krem ve labne peynir üretimi yaptıklarını anlatan Yıldırım, "Üretimimizden çıkan atıkların işlenebilmesi için mevcut tesisimize yeni bir teknolojik arıtma tesisi kurma kararı aldık. BEBKA'nın desteğiyle hayata geçirdiğimiz bu projeye hem kapasitemizi geliştireceğiz, hem de kurumsal altyapımızı güçlendireceğiz. Günlük kapasitesi 600 metreküp olan arıtma tesisi Bu tesis sayesinde sektörün büyük oyuncularını ile de rekabet edebilecek duruma geleceğiz" dedi.

Öte yandan 2006 yılından bu yana

özellikle labne ve krem peynir gibi sürülebilir peynirler kategorisinde faaliyet gösteren MBH Gıda, 2008, 2009, 2010 ve 2011 yıllarında Türkiye'nin en başarılı ilk üç ihracatçısından biri oldu. Bugün 20'ye yakın ülkeye ihracat yapan, aynı zamanda iç piyasada ulusal zincirlerin neredeyse tümünün tedarikçisi konumunda bulunan MBH Gıda, 150'ye yakın çalışmanı istihdam ediyor.



Kadın girişimciler kaynaklarını etkin yönetiyor

Bursa Kadın Girişimciler Kurulu, girişimcilik kültürünün kadınlar arasında geliştirilmesi, girişimcilik potansiyelinin nicelik ve nitelik bakımından daha donanımlı hale getirilmesi için BEBKA'dan aldığı destekle Bursa'daki 270 iş kadınına eğitim verecek.

Bursa Ticaret ve Sanayi Odası (BTSO) koordinatörlüğünde faaliyetlerini sürdüren Bursa Kadın Girişimciler Kurulu tarafından hazırlanan 'Kadın Girişimciler Kaynaklarını Etkin Yönetiyor' başlıklı proje, Bursa Eskişehir Bilecik Kalkınma Ajansı (BEBKA) 2012 Teknik Destek Programı kapsamında destek almaya hak kazandı.

'Kadın Girişimciler Kaynaklarını Etkin Yönetiyor' başlıklı proje ile Bursa'daki kadın girişimci potansiyelinin nicelik ve nitelik bakımından geliştirilmesi, daha donanımlı hale getirilmesi ve girişimcilik kültürünün kadınlar arasında geliştirilmesi hedefleniyor.

Söz konusu proje ile Bursa Kadın Girişimciler Kurulu işveren üyesi 270 iş

kadını, insan kaynakları ve sınai mülkiyet yönetimi konularında 9 günlük eğitim alacak.

Personel ihtiyacının belirlenmesi, ilan yönetimi, seçme yerleştirme, mül-



Bursa Kadın Girişimciler Kurulu BAŞkanı Emine Örnek

kat teknikleri, işe alım ve oryantasyon, organizasyon yapılanması ve yönetim şemaları, görev tanımları, iş süreçleri ve prosedürleri, çalışan memnuniyeti, personel dönüşümü, devamlılık ve bağlılık, personel takip, sosyal haklar yönetimi, mevzuat, idari işler yönetimi ve planlama, eğitim yönetimi ve planlama, performans yönetimi, kariyer planlama, yetenek yönetimi, ücret yönetimi, sınai mülkiyet haklarının yönetimi gibi başlıklarda verilecek olan eğitimlerle işletmelerin en önemli kaynağı olan insan kaynağının ve sınai mülkiyetin etkin yönetilerek, işletmelerin verimliliğine katkıda bulunmak, markalaşma sürecinde işverenleri bilinçlendirmek ve işletmelerin yönetiminde sürdürülebilirlik sağlamak amaçlanıyor.

Estetikte çığır açacak proje; Kişiyeye özel protez

Bursa Tophane Teknik ve Endüstri Meslek Lisesi öğretmen ve öğrencileri, estetikte çığır açacak bir projeye imza attı. BEBKA destekli proje ile kulağı, parmağı, gözü, burnu olmayan ya da bu organlarını beğenmeyen kişilere özel kendi teninde protez yapılarak Türkiye'de bir ilk gerçekleşti.



Doğuştan ya da sonradan oluşan kulak, burun, el gibi organ kayıpları karşısında kullanılan silikon protezlerinin kişinin kendi ten renginde özel üretilmesini amaçlayan proje ile gerçeğinden ayırt edilemeyen protez organlar, insanların psikolojik olarak moral kazanmasında da etkin rol oynuyor. Sağlıklı organlarını beğenmeyen kişilere de hizmet eden proje, sağlık sektörünün yanı sıra estetik sektörüne de önemli katkı sağlamaya hazırlanıyor.

PSİKOLOJİDE OLUMLU ETKİ

Okulun Makine Ressamlığı Bölümü öğretmenleri Nuray Eren, Canan Baş ve bölüm öğrencileri tarafından hazırlanan projeye, BEBKA da 270 bin liralık destek verdi. Böylece kişiyeye özel silikon protez yapımına başlanan okulda, projenin uygulama süreci 1 yıl sürdü. Uludağ Üniversitesi Plas-

tik ve Rekonstrüktif ve Cerrahi Bölümü'nden Prof. Dr. Serhat Özbek tarafından ameliyatla nakledilen protezlerin, kişilerin kendi ten renginde olması nedeniyle görünüş tamamen değişiyor. Sağlıklı olan diğer organlardan ayırt edilememesi kişilerin psikolojik olarak moral kazanmasında da etkin rol oynarken, proje estetik güzelliğe sahip olmak isteyenlere de hitap ediyor. Proje, böylece sağlık sektörünün yanı sıra estetik sektörüne de hizmet etmeye hazırlanıyor.

Bursa Tophane Teknik ve Endüstri Meslek Lisesi Makine Ressamlığı Bölümü öğretmeni Canan Baş, takılan burun, kulak ve göz protezlerinin görünümünün yanında işlevselliği ile de faydalanılabileceğini, parmak ya da el protezlerinde ise ağır kaldırmamak koşuluyla gündelik işlerde yardımcı faktör olarak kişiyeye hizmet edebileceğini söyledi.

'Dış Ticaret Eğitimi'yle ihracat katlanacak

BUGİAD, BEBKA desteğiyle tamamladığı 'Dış Ticaret Eğitimi' sayesinde üyelerinin istihdam ve kâr oranlarının artmasını, maliyetlerin de düşmesini hedefliyor.

Kısa adı BUGİAD olan Bursa Girişimci İş Adamları Derneği, üyelerinin ihracat ve ithalatını geliştiren '9 Günde Adım Adım Dış Ticaret Eğitimi'ni tamamladı. Eğitimleri başarıyla tamamlayan üyeler sertifika almaya hak kazandı. Üyelerin dünya pazarında daha aktif olması, uluslararası ticarete daha fazla yer alması adına dış ticaret eğitiminin BUGİAD'ın önemli icraatlarından biri olduğunu söyleyen Başkan Ali Fuat Er, "Eğitimin katkılarıyla istihdamın ve kâr oranlarının artmasını, maliyetlerin düşmesini hedefliyoruz" dedi. BUGİAD Dış Ticaretten Sorumlu Yönetim Kurulu Üyesi Hüsnü Çayhan ise "Dış Ticaret Komisyonu olarak 2013'te hedefimiz, üyelerimizi uluslararası ticaret liginde üst sıralara çıkarmak. İhracat yapmamış üyelerimizin ise bu yolda atılım yapmaları için fırsatlar vermek. Uygula-



malı dış ticaret eğitimi de bunlardan biriydi. Eğitimle üyelerimizin ihracat-ithalat konusunda vizyonlarının genişlediğini düşünüyorum. Gelişmiş ülkelerde hissedilen krizlerden dolayı işadamlarımız için en önemli çözümlerden biri yeni ülkelere açılmak. Dış Ticaret Eğitimi de üyelerimize bu konuda temel bilgiler sağladı" dedi.

HEDEFLERİ TUTTURMAK İÇİN KURALLARI ÖĞRENMEK ŞART

Dış ticarete hedefleri tutturmanın en önemli ayağının; en başta kuralları iyi öğrenmek olduğunu söyle-

yen ve kendisi de ihracat yapan dış ticaret yönetimi firma sahibi Bülent Balyemez, satışların, üretimin ve istihdamın bu kuralları iyi bilmekle artacağını dolayısıyla belirlenen hedeflere ülke olarak ulaşılabilineceğini kaydetti. Eğitimin katılımcılarından ve Çin'de de faaliyet gösteren bir diğer firma yetkilisi Hayrullah Talihli de "Yurtdışında iş yapan biri olarak eğitimde eksik yönlerimizi gördük. Teorik bilgilerle iş hayatımızda karşılaştığımız sorunları aşmada çok daha bilinçli duruma geldik. E-ticaret dersleriyle de ticaretin sanal boyutunu kavradık" dedi. Hera Tekstil'den Nilüfer Afacan ise "Birçok örneklemlerle dış ticaret sırasında dikkat etmemiz gereken noktaları gördük" dedi.

BEBKA destekli ve dokuz modülden oluşan eğitimleri İstanbul Üniversitesi Dış Ticaret Bölümü Öğretim Görevlisi ve Dış Ticaret Uzmanı Bülent Balyemez verdi. BUGİAD'ın, Dış Ticaret Eğitimi'yle başlayan üyelerinin ihracatına katkı çalışmalarını yeni seminerler, eğitimler ve önemli etkinliklerle 2013'te hızlanarak devam edecek.



Eğitimleri başarıyla tamamlayan BUGİAD üyeleri, eğitim sonunda düzenlenen sade bir törenle sertifikalarını aldı.

Başarılı projeler BU KİTAPTA

BEBKA'nın 2010 Yılı Mali Destek Programı kapsamında desteklenmeye değer bulunan projelerin tamamı kitap haline getirildi.



Bursa, Eskişehir ve Bilecik'te kalkınmanın en önemli aktörlerinden biri olan BEBKA, desteklediği projeleri yayınlarıyla da duyuruyor. Son olarak, BEBKA'nın 2010 Yılı Mali Destek Programı kapsamında desteklenmeye değer bulunan projelerin tamamı kitap haline getirildi.

BEBKA Genel Sekreteri Dr. Mehmet Sait Cülfik'in sunum yazısı ve Mali Destek Programı'nın detaylarıyla anlatıldığı kitapta, 2010 Yılı Mali Destek Programı'ndan yararlanmayı hak eden projelere tek tek yer verildi.

BEBKA Genel Sekreteri Dr. Mehmet Sait Cülfik, kitabın sunuş yazısında, Bursa Eskişehir Bilecik Kalkınma Ajansı'nın sürdürülebilir kalkınma anlayışını hayata geçirmek amacıyla kurulduğunu belirterek, Bursa Eskişehir Bilecik Bölgesi'nin gelişmesine yön verecek amaç ve öncelikleri içeren stratejik bir belge olan, 2010-2013 TR41 Bölge Planı'nın kamu kurum ve kuruluşlarının, sivil toplum örgütlerinin ve özel sektör temsilcilerinin geniş katılımıyla hazırlandığını kaydetti.

Bölge Planı'nın vizyonu doğrultusunda belirlenen 'Sanayide Verimlilik ve Rekabetçilik' ile 'Turizmde Çeşitlilik' gelişme eksenleri kapsamında 2010 yılında "Sanayi ve Turizmde Rekabet Gücünün Artırılması" Mali Destek Programı'nın açıklandığını hatırlatan Cülfik, yazısında şu ifadelere yer verdi:

"Program kapsamında 297 adet proje başvurusu sunulmuş olup, değerlendirme süreci sonunda 62 proje programın toplam bütçesi olan 12.000.000 TL dahilinde destek almış ve bu projeler Nisan 2012'de sonlanmıştır. Sanayi ve Turizmde Rekabet Gücünün Artırılması 2010 yılı Mali Destek Programı'na kurum ve kuruluşlar tarafından gösterilen ilgiye teşekkür ederiz."



Yabancı yatırımcıya rehber olacak

Yatırım destek faaliyetlerinin en önemli ögesini, bölgenin yatırım olanaklarının ulusal ve uluslararası alanda tanıtımı oluşturuyor. Bu amaçtan yola çıkarak etkin bir tanıtım faaliyetinin yerine getirilmesi amacıyla BEBKA bünyesinde hizmet veren Bursa, Eskişehir,

Bilecik Yatırım Destek Ofisleri (YDO) de iller için tanıtım rehberleri hazırladı. Kentin yatırım ortamının tanıtımını yürüten YDO'lar, bu doğrultuda ortaya koydukları rehberlerde illerde faaliyet gösteren sektörler, kümelenmeler, yabancı yatırımcı sayısı, coğrafi

konum, tarih ve turizm potansiyeli gibi önemli bilgilere yer verdiler. Yerli ve yabancı yatırımcılar, hedeflendiği için İngilizce ve Türkçe olarak hazırlanan rehberlerde ayrıca uygulanan teşvikler ve süreçler ile birlikte OSB'lerdeki yatırım fırsatlarına da dikkat çekildi.

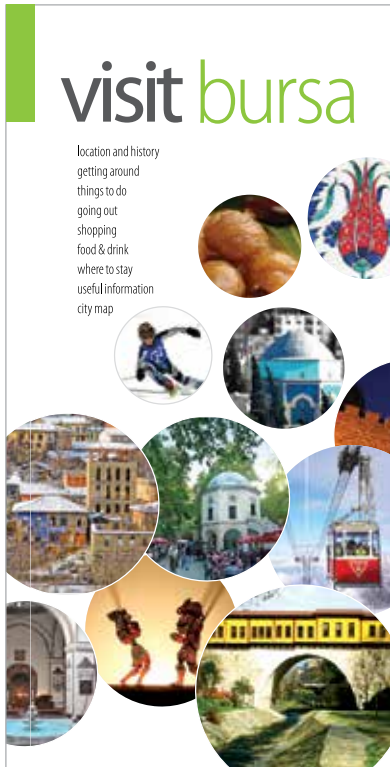

İller için tanıtım broşürleri

Bursa, Eskişehir ve Bilecik'e gelen yabancı ziyaretçiler için İngilizce broşür de hazırlandı. Kent haritası, lokasyon, kullanılan para birimi, gezilebilecek kültürel, tarihi, turistik yerler, ulaşım imkânları, oteller, AVM'ler, res-

taurantlar, hastaneler, hatta araç kiralama merkezlerine kadar her ayrıntının düşünüldüğü broşürlerde, ay ay ortalama sıcaklık değerlerine de yer verildi.

Bir diğer unsur olan tanıtım filmlerini de atlamayan Bursa,

Eskişehir ve Bilecik YDO, hazırlanmış olduklarını tanıtım filmlerini web sitelerinde yayınlıyor. Bunun yanı sıra tanıtım filmleri CD olarak çoğaltılıp, konu ile ilgisi olan kurum ve kuruluşlara yatırım olanaklarını tanıtmak üzere dağıtılıyor.

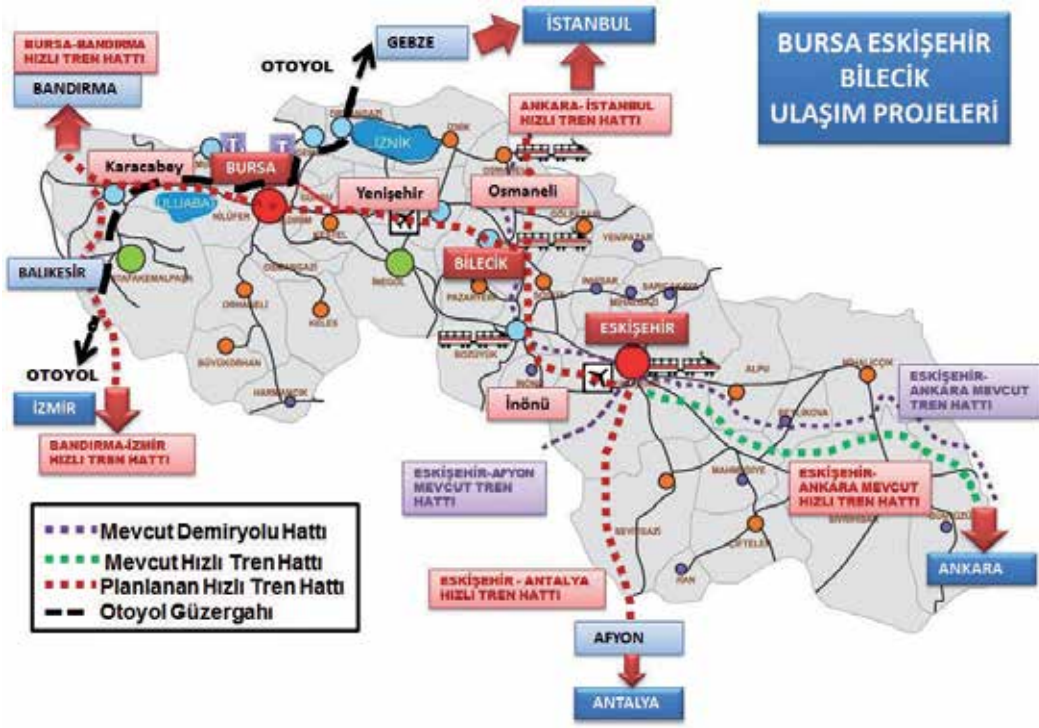

Bölgemizdeki ulaşım yatırımları rekabete ve kalkınmaya hız verecek

Bursa, Eskişehir ve Bilecik'i kapsayan dev ulaşım projeleri birbiri ardına hayata geçiyor. Kısa zamanda tamamlanması planlanan bu projeler bölgenin rekabet gücünü artıracak, kalkınmanın itici gücü olacak.

Ulaşım projeleri ülke sanayisinin kalkınmasına hız kazandıran en önemli faktörlerin başında geliyor. Ulaşım altyapısı ve erişilebilirlikteki artış, bölgede yatırım ortamının iyileşmesi, yabancı sermaye yatırımlarının artması gibi olumlu etkiler yaratıyor. Ulusal ve uluslararası pazarlara iyi entegre olan bir bölge, diğer bölgelerle daha kolay rekabet edebiliyor.

BÖLGEDEKİ ULAŞIM YATIRIMLARI

TR41 Bölgesi'nde de bölgenin rekabet gücünü artırmaya yönelik birden fazla il ile bağlantılı olan çeşitli kamu yatırımları bulunuyor. Miktar olarak büyük olan bu yatırımlar, genel olarak altyapı ve ulaştırma sektörlerinde yoğunlaşmış durumda. Eskişehir, Bilecik ve Bursa'ya da içine alan Ankara-İstanbul Hızlı Tren Projesi, bu yatırımlar içinde ciddi bir ağırlığa sahip. Ayrıca, Bursa, Eskişehir ve Bilecik'te Lojistik

Köy kurulması, Bandırma-Bursa-Bilecik'i içine alan yüksek standartlı demiryolu yapımı gibi projeler de bölge içinde ulaşım altyapısına verilen önemi gösteriyor. Bu projeler dışında başta Gebze-Bursa-İzmir Otoyolu Projesi olmak üzere bölge illeri ve diğer iller ile bağlantılı birçok karayolu yapım faaliyetleri de devam ediyor.

TÜRKİYE YÜKSEK HIZLI TREN İLE TANIŞTI

TCDD, 2003 yılında Ankara ile Eskişehir arasındaki hızlı tren ray hattının yapımını başlattı. 13 Mart 2009 tarihinde de ilk yolcu seferi yapıldı. 245 km'lik Ankara-Eskişehir hattı yolculuk süresini 1 saat 25 dakikaya düşürdü. Bu hat, aynı zamanda Ankara İstanbul Hızlı Tren Hattı'nın ilk etabını da oluşturuyor. Hat, Eskişehir-İstanbul Hızlı Tren Hattı ve Marmaray'ın tamamlanmasıyla Avrupa-Asya arasında günlük hızlı tren seferi yapan hat olacak.



Bölgemizdeki Hızlı Tren Projeleri:

Bandırma-Bursa-Osmaneli Hızlı Tren Projesi ile Ankara, İzmir, İstanbul ve Bursa gibi metropollerin arasındaki ulaşımın kolaylaşması ve seyahat süresinin azaltılması hedefleniyor. Projenin tamamlanmasıyla ana hat üzerindeki mevcut işletim sorunları ortadan kaldırılarak, Asya ve Avrupa arasında doğrudan bağlantı aynı standartlarda sağlanacak. Amaçlanan bir diğer hedef ise bölgede, karayolu taşımacılığındaki yoğunluktan kaynaklanan trafik kazaları, hava kirliliği gibi sorunları azaltarak daha güvenli ve konforlu bir ulaşımı hayata geçirmek.

Bandırma-Bursa-Osmaneli Hızlı Tren Projesi ile Bursa'nın Bandırma Limanı, İstanbul, Ankara ve İzmir'e yüksek standartlı bir demiryolu ile bağlanması planlandı. Projenin 2015 yılında bitirilmesi hedefleniyor. Hızlı tren projesinin faaliyete geçmesiyle Yenişehir hava

limanının Bursa ve Bilecik bağlantısı güçlenecek, hava limanının ulusal ve uluslararası aktif kullanımı da mümkün olabilecektir.

Bursa ve Bandırma Limanı'nı ülkemiz demiryolu ağına bağlamak amacıyla Bandırma-Bursa-Osmaneli Hızlı Tren Projesi'nin ilk adımı olarak, TCDD tarafından Bursa-Yenişehir Hızlı Tren Projesi'nin altyapı yapım ihalesi gerçekleştirilip, temeli de atıldı.

Eskişehir-Antalya Hızlı Tren Projesi ile İstanbul-Ankara hattını Eskişehir'e kadar ortak kullanmak suretiyle İstanbul-Ankara-Antalya arasında bir hızlı tren hattı oluşturulacak. Antalya Limanı'na demiryolu bağlantısı sağlamak amacı ile proje çalışmalarına başlandı. Proje Mersin'den sonra Akdeniz'e inen 2. demiryolu hattı olması nedeni ile önem kazanıyor.

Ankara-İstanbul Hızlı Tren Projesi, Ankara-İstanbul arasındaki mevcut hattan bağımsız 250 km/saat hıza uygun, tamamı elektrikli, sinyalli yeni çift

hattı hızlı demiryolu yapımını içeriyor. Projenin Ankara - Eskişehir kesimi 2009 yılı içinde hizmete açılırken, Eskişehir - İstanbul arasındaki inşaat çalışmaları ise devam ediyor. Ankara-İstanbul hızlı tren hattının bu yıl tamamlanması öngörülmüyor.

Ankara-İstanbul Hızlı Tren Projesi ile yolcu payı artacak

-Karayolu, demiryolu ve havayolu trafiği açısından en yoğun yolcu ve yük aksı olan Ankara- İstanbul hatında demiryolunun rekabet şansı artarak, yolcu payı yüzde 10'dan yüzde 78'e yükselecek.

-Ankara-İstanbul hattında, demiryolu ile ortalama 7 saat, karayolu ile 5-6 saat, havayolu ile merkezden merkeze ve servis araçlarını kullanmak koşuluyla 3-4,5 saatlik seyahat süresi Eskişehir kesiminin devreye girmesiyle; Ankara-İstanbul 4-4,5 saate, Ankara-Eskişehir 1 saate inerken, Ankara-İzmir hattındaki seyahat süresi de kısıllanacak. Eskişehir-İnönü ve İnönü-Köseköy'ün, her iki etabın devreye girmesiyle; Ankara-İstanbul 3 saate, Ankara-Gebze 2 saat 30 dakikaya inecek.

Türkiye'nin 3. YHT hattı

Başbakan Recep Tayyip Erdoğan'ın 23 Mart 2013 Pazartesi günü açılışını gerçekleştirdiği Eskişehir-Konya YHT seferlerinin başlamasıyla iki şehir arası seyahat süresi 2 saate düştü. Eskişehir-Konya arasında ilk etapta günlük 4 sefer düzenleniyor. Eskişehir-Konya seferlerine gösterilen yoğun ilgi sebebiyle ek seferlerle birlikte bu sayı 6'ya çıkarıldı.

Ankara-Eskişehir ve Ankara-Konya hatlarında olduğu gibi Bursa-Konya arasında da YHT ile otobüs bağlantılı kombine taşımacılık yapılacak. Böylece otobüsle 8 saat olan Konya-Bursa arası seyahat süresi 4 saate düşecek."





Otoyol Projeleri

Bursa Çevre Yolu: Toplam 80 km uzunluğunda olan Bursa Çevre Yolu'nun tamamı trafiğe açılırken, Samanlı Bağlantı yolundaki çalışmalar ise tamamlanma aşamasında.

Gebze-Bursa-İzmir Otoyolu Projesi: Gebze'den başlayan Gebze-Orhangazi-İzmir (İzmit Körfez Geçişi Dahil) Otoyolu, 27 km uzunluğundaki mevcut Bursa Çevre Yolu ile bağlanacak ve

377 km uzunluğunda olacak. Dilovası ile Hersek Burnu arasına inşa edilecek asma köprü ile Körfez 6 dakikada geçilecek. Yaklaşık 3000 metre uzunluk ve 1700 metre ana açıklığıyla Japonya'daki Akashi Kaikyo Köprüsü'nden sonra dünyanın en uzun açıklıklı ikinci asma köprüsü olacak. Proje ile ayrıca ülkemizde tek seferde gerçekleştirilen en büyük Yap-İşlet-Devret (YİD) projesi de uygulanmış olacak.



Proje bitince ne olacak?

Gebze ve İzmir arasındaki mevcut güzergâh, ticaret ve iç turizm açısından yoğun olarak kullanılıyor. Bu güzergâhın uzunluğu 540 km ve ortalama seyahat süresi 7-9 saat arasında. Bursa Çevre Yolu'na bağlanan ve İzmit Körfezi üzerinde kurulacak dünyanın en uzun açıklıklı ikinci asma köprüsünü içeren yeni otoyol, seyahat süresini yaklaşık olarak 3-4 saate düşürecek. Ayrıca, mevcut yol şebekelerindeki trafik yoğunluğu da azalacak. Böylelikle, iş ve tatil amaçlı yolculuk süresinden tasarruf, kasaba ve kentlerdeki trafik yoğunluğunda azalma, güvenlik ve ekonomik verimlilikte artış açısından önemli faydalar sağlanacak.

Otoyol, güzergâh çevresinde yer alan Eskişehir-Bozüyük-Bilecik bölgesinin gelişmekte olan sanayileşmesine ilave katkı sağlayacak ve bölgede yeni yatırımların da önünü açacak. Ege Bölgesi ile Marmara Bölgesi'ni birbirine bağlayarak, Ege ve Marmara Bölgesi'nde yeni yatırım alanlarının ortaya çıkışını ve turizm sektörünün hareketlenmesi sağlayacak. Projenin inşaat sektöründe 50 bin kişiye yeni istihdam olanağı sağlaması da hedefleniyor. 'Türkiye'deki Ulaşım Yatırımlarının Bölgesel ve Makroekonomik Etkileri' çalışmasında da Gebze-İzmir Otoyolu'nun etkilerini analiz eden Kalkınma Bakanlığı uzmanları, Otoyol'un İzmir'in ekonomisine %15,73, Bursa, Eskişehir, Bilecik Bölgesi ekonomisine %13,28, Kocaeli, Sakarya, Düzce, Bolu, Yalova Bölgesi'ne %12,94, İstanbul Bölgesi'ne ise %12,45, Çanakkale Balıkesir Bölgesi'ne %10,92 etki edeceğini tespit etti.

Dünya Bankası çalışması için Kamil TAŞCI, Mehmet Emin ÖZSAN, Hakan ERTEN tarafından hazırlanan "The Regional and Macro Economic Impacts of Transportation Public Investments in Turkey" adlı makaleden alınmıştır.

Lojistik Sektörü

Lojistik sektörü, ülkemizde son yıllarda hızlı büyüme ve gelişme gösteren, hem kendi içinde taşıdığı büyüme potansiyeli hem de Türkiye'nin 2023 yılına yönelik ilişkilendirdiği birçok ekonomik hedefe ulaşılmasında oynayacağı temel roller itibari ile büyük önem taşıyor.

Günümüzde sanayi ve ticari firmaların ulusal ve uluslararası ölçekte sürdürülebilir rekabet edebilmesini sağlamak, bölgesel ve uluslararası ticaret ve ekonominin gelişmesine katkıda bulunmak amacı ile ülke politikalarında lojistik sektörüne yönelik olarak yatırım planları hız kazanmış durumda. Bu yatırımların içinde sanayi ve ticari firmaların lojistik maliyetlerini minimize eden, ekonomik ve sosyoekonomik kalkınmayı destekleyen, kurulduğu bölgenin kalkınmasında önemli rol oynayan, dış ticaretin gelişmesine destek olan ve kentsel lojistik problemlerinin çözümünde kilit rol alan lojistik merkezleri ön plana çıkıyor.

Bölgemizde Kurulacak Lojistik Merkezleri

Yüksek hızlı tren projeleri paralelinde, Bursa, Eskişehir ve Bilecik'te lojistik merkezleri kurulacak. TCDD tarafından kent merkezi içinde kalmış olan yük garlarının, Avrupa ülkelerinde olduğu gibi etkin karayolu ulaşımı

olan ve müşteriler tarafından tercih edilebilir bir alanda, yük lojistik ihtiyaçlarına cevap verebilecek özellikte, teknolojik ve ekonomik gelişmelere uygun, modern lojistik merkezler kurulması hedefleniyor. Bu kapsamda Eskişehir'de Hasanbey, Bilecik'te de Bozüyük lojistik merkezleri kuruluyor. BEBKA'nın desteğiyle Bursa'da da bu yönde çalışmalar başladı.

Kurulacak lojistik merkezlerde; konteyner yükleme boşaltma ve stok alanları, gümrüklü sahalar, müşteri ofisleri, otopark, TIR parkı, bankalar, restoranlar, oteller, bakım onarım ve yıkama tesisleri, akaryakıt istasyonları, antrepolar, tren teşkil kabul ve sevk yolları yer alacak.

BEBKA'DAN LOJİSTİĞE DESTEK Bursa Lojistik Merkez Projesi

BEBKA tarafından finanse edilen 2012 yılı Doğrudan Faaliyet Desteği Programı çerçevesinde, Bursa Sanayici ve İş Adamları Derneği tarafından Bursa Valiliği ve Bursa Büyükşehir Belediyesi'nin iştirakçi kurum desteğiyle "Bursa İli Lojistik Merkez Fizibilitesi" Projesi uygulanmaya başlandı.

Ülke politikalarının lojistik sektörüne yönelik belirlediği vizyona paralel olarak, Ajansımız desteği ile tamamlanan "Bursa İli Lojistik Merkez Ön Fizibilite Raporu" kapsamında yapılan analizlere göre Bursa'nın lojistik po-

tansiyelinin Marmara Bölgesi içinde çok yüksek düzeyde olduğu ortaya kondu.

EBK Seramik İş Kümesi Lojistik Projesi:

BEBKA tarafından 2012 yılı Doğrudan Faaliyet Desteği Programı kapsamında finanse edilen diğer bir proje de Eskişehir Bilecik Kütahya (EBK) Seramik İş Kümesi tarafından hazırlanan Lojistik Projesi. Bu proje çalışması neticesinde EBK Seramik İş Kümesi'nin lojistik faaliyetleriyle ilgili bir eylem planı oluşturuldu ve bu eylem planı, kısa, orta ve uzun vadede ele alınabilecek projeler ve çalışmalar olarak sunuldu. Kısa vade eylem planı; ortak satın alma ve ortak taşıma mekanizmalarının kurulmasını teşvik edici öneriler içeriyor. Orta vade eylem planında; Bozüyük/Gündüzbey Lojistik Merkezi kurulumunda kümenin üstlenmesi gereken aktif rol ve yurt dışı tedarikçilerle kurulacak olan yeni mekanizmalar ön plana çıkıyor. Uzun vadede; lojistik altyapısını güçlendirip taşıma maliyetlerinde rekabetçi avantajı elde etmenin öncül şartlarından biri olan demiryolu erişimi ve Gündüzbey Lojistik Merkezi'nin hem ihracat ve ithalat hem de yurtiçi sevkiyat ve yurtiçi tedarikte ana lojistik üssü olarak kullanılması yönünde altyapı projeleri ele alınması gereken projeler olarak öne sürüldü.



Kaynaklar

• Ulaştırma Denizcilik ve Haberleşme Bakanlığı, Türkiye Ulaşım ve İletişim Stratejisi Hedef 2023

• Ulaştırma Bakanlığı Demiryollar Limanlar ve Hava Meydanları İnşaatı Genel Müdürlüğü (DLH)
• Ulaştırma Denizcilik ve Haberleşme

Bakanlığı, Ulaşım ve Erişim Türkiye 2011
• <http://hizlitren.tcdd.gov.tr>
• <http://www.tcdd.gov.tr/>
• <http://www.otoyolas.com.tr/>

• İstanbul - Eskişehir - Antalya Hızlı Tren Projesi, Ulaştırma Bakanlığı Demiryollar Limanlar ve Hava Meydanları İnşaatı Genel Müdürlüğü (DLH) tarafından bildirilmiştir.

Yöney: Lojistik Köy Bursa'nın olmazsa olmazı

BUSİAD tarafından hayata geçirilecek olan ve BEBKA'nın Doğrudan Faaliyet Desteği kapsamında 72 bin lira kaynak aktardığı Bursa Lojistik Köyü Projesi'nin 'Ön Fizibilite Raporu' tamamlandı. BUSİAD Başkanı ve BEBKA Kalkınma Kurulu Üyesi Oya Coşkunöz Yöney, lojistik köyün Bursa'nın ekonomik ve sosyal gelişimine önemli katkı sağlayacağını söyledi.

Sanayi yoğun kentlerin en önemli sorunu üretilen malın en kısa sürede alıcıya ulaştırılması. Bursa'nın bu konudaki eksiği üzerine harekete geçen Bursa Sanayici ve İşadamları Derneği (BUSİAD), sorunun tek çözümü olan lojistik köy kurmak için düğmeye bastı. BUSİAD, endüstriyel çeşitliliği ve birçok alandaki gelişimi ile sınırları zorlayan Bursa için Valilik ve Büyükşehir Belediyesi ile birlikte Lojistik Köyü Projesi'ne başladı.

2012'nin Temmuz ayında yapılan arama toplantısı ile bu konudaki ilk somut adımı atan BUSİAD, ardından 2012 yılı Doğrudan Faaliyet Desteği Programı'ndan yararlanmak için Bursa Eskişehir Bilecik Kalkınma Ajansı'na (BEBKA) başvurdu. BEBKA'nın başvuru kabul etmesi üzerine 15 Ekim'de 72 bin lira kaynak destek sağlanmasını öngören proje sözleşmesi imzalandı. Fizibilite çalışmaları da ocak ayına kadar tamamlandı ve "Bursa İli Lojistik Merkez Ön Fizibilite Raporu" yayınlandı. Lojistik Köy'ü Bursa'ya kazandırmak için yoğun bir çaba gösteren BUSİAD Yönetim Kurulu Başkanı ve BEBKA Kalkınma Kurulu Üyesi Oya Coşkunöz Yöney, çalışmaların geldiği noktayı ve lojistik köyün Bursa için önemini BEBKA Haber'e değerlendirdi.

Lojistik Köy'ün 13 organize sanayi bölgesi (OSB) bulunan Bursa'nın, olmazsa olmazları arasında bulunduğunu belirten Yöney, "Bursa'nın trafik sorununa önemli ölçüde çözüm getirecek olan Lojistik Köy, şehrin ekonomik ve sosyal gelişimine de katkı sağlayacak" dedi.

DAHA ÇOK YOLUMUZ VAR

Lojistik köylerde dağıtımın tek merkezden yapılmasının, akıllı depolama sistemlerine sahip olunmasının ve gümrük işlemlerinin kolayca yapılmasının, verimliliği en üst seviyeye çıkardığını vurgulayan Yöney, şöyle



Oya Coşkunöz Yöney

devam etti:

"Bu sayede taşımacılık hız ve verimlilik kazanacak, ürünlerimiz dünyaya kolay açılacak ve artan avantaj ile rekabet etme şansı yakalayacak. Karademyolu-hava ve deniz taşımacılığı ile dünyanın dört bir yanına ulaşan ürünlerimiz ile ülke ekonomimize ve şehrimize önemli artılar kazandıracakımıza inanıyoruz. Lojistik Köy Projesi, trafiği belli ölçüde rahatlatarak yaşam kalitemizi de artıracak. Ayrıca bu dev proje pek çok kişiye iş olanağını da beraberinde getirerek yeni istihdam alanları sunacak. Bugün Avrupa'da lojistik köylerinin sayısı 60'ı geçmiş durumda ve sürekli yeni lojistik köy-

lerin çalışmaları yapılıyor. Ülkemizde ise 15 lojistik köy projesi geliştirilmeye çalışılıyor. Daha çok yolumuz var."

BEBKA ÖRNEK OLMALI

Projeye destek veren BEBKA'ya da teşekkür eden Yöney, "Bu önemli projeye BEBKA'nın destek vermesi ve maddi kaynak sağlaması, hem Bursa hem de bölgemiz için önem taşımakta. Bir kalkınma ajansı olarak BEBKA, Türkiye'de ki diğer ajanslara bu konuda örnek olmalı. BEBKA'nın, etki alanında, bu ve benzeri projelerin yapılabilmesine öncülük edecek bir yapı ve birikimde olduğunu böylece görmüş ve öğrenmiş olduk. Ürünlerin kalitesi

kadar lojistiğinin de rekabet ettiği günümüz dünyasında bu projeyi çok önemsiyoruz.

Bursa Valiliği, Büyükşehir Belediyemiz ve BEBKA'nın projeye verdikleri destek için teşekkür ediyoruz. Bursa için büyük önem taşıyan Lojistik Köy projemizin kentimize katacağı verimlilik ve kazancı hep birlikte yaşamayı diliyoruz” diye konuştu.

ÖN FİZİBİLİTE RAPORU'NDAN

Öte yandan bu konuda ülkemizdeki en tecrübeli akademisyenlerden olan Pof. Dr. Mehmet Tanyaş ve ekibi tarafından yürütülen ön fizibilite çalışmaları, konunun direkt muhatabı olan 500 firmanın, tedarik zinciri ve lojistik konusunda uzman yetkilileriyle yapılan anketler doğrultusunda tamamlandı. 14 Ocak tarihli arama toplantısıyla paylaşılan fizibilite rapor taslağında lojistik merkez yatırımları için şunlar öngörüldü:

“En etkili yatırım modeli olarak düşünüldüğünden birinci bölümde lojistik merkez işleticisi, ikinci bölümde ise TCDD tarafından terminal sahası olarak gerçekleştirilecek. Lojistik merkez içinde gümrüklü saha ayrılması ile dış ticaret işlemleri daha hızlı yapılacak. Lojistik merkez kapsamında demiryolu aktarma istasyonu ve konsolidasyon merkezi yapılması ile lojistik merkezin işlem hacmi artacak ve firmalar bu olanaktan yararlanmak



üzere lojistik merkezde yer almak isteyecek. Lojistik merkezinin yatırımı gerçekleştirilerek küçük, orta ve büyük ölçekli firmaların yatırımlarına olanak sağlanacak. Özel sektörün gelişmesini desteklemek amacıyla kurulması öngörülen merkezin dolaylı kazançları daha fazla olacak. Lojistik merkezin kurulması sonrası OSB içinde yatırım yapacak sanayi firma sayısı, toptan ve perakende ticaretteki yatırımlar, yaratılan istihdam ve kurulan firma sayısı, ihracat hacmi gibi dolaylı ancak bölgesel ekonomi için çok önemli gelişimler kaydedilecek. Merkez altyapı yatırımlarının başlatılması ile özel sektör firmalarının yatırım yapması beklenirken, bunu teşvik etmek amacıyla lojistik merkez içinde tahsis edilmek veya kiralanmak üzere kapalı-açık depo- antrepo tesis alanları kurulacak.”

LOJİSTİK İHTİSAS OSB MODELİ

Öte yandan raporda bu plan ve etüt kapsamında önerilen yatırımların gerçekleştirilmesi için de yönetim ve eylem planı öngörüldü. Dünya örnekleri, özel sektör işletici şirketlerinin daha fazla katma değer yarattığını gösterdiği için ilk aşamada Lojistik İhtisas OSB Modeli önerilirken, ilk kurulum maliyetleri için de kamulaştırma maliyetlerinin asgari düzeyde tutulması, kaynakların daha fazla tesis yapımına ayrılması amaçlanıyor. Yer seçiminde ise arazi yapısı ve konumu, demiryolu projesi güzergâhı kenarında olması, arazi yapısının yapılaşmaya uygun olması, karayolu kenarında olması, OSB'lere yakın olması gibi avantajlar aranıyor.

Raporda ayrıca yatırım için gerekli kaynakların hibe ve kredilerden sağlanmasının söz konusu olabileceği belirtilirken, bu kapsamda ilgili kamu ve özel sektör kurum ile kuruluşların desteğinin önemli olduğu vurgulanıyor.



BEBKA'nın BUTTİM'deki ofisinde yapılan anlaşmanın imza töreninde, Bursa Vali Yardımcısı Ahmet Hamdi Usta, BUSİAD Başkanı Oya Coşkunöz Yöney ile Yönetim Kurulu Üyeleri, Bursa Büyükşehir Genel Sekreter Yardımcısı Bayram Vardar, BEBKA Genel Sekreteri Dr. Mehmet Sait Cülfik ve akademisyenler de hazır bulundu.



Seramik sektörü rotayı demiryolu taşımacılığına çevirdi

Ekonominin öncü sektörlerinden biri olan ve çoğunlukla Eskişehir Bilecik Kütahya üçgeninde kümelenen seramik sektörünün dert yandıği konuların başında gelen lojistik maliyetleri, 'Eskişehir Bilecik Kütahya Seramik İş Kümesi Lojistik Projesi' ile daha rekabetçi bir yapıya kavuşacak.



Eskişehir-Bilecik-Kütahya (EBK) Bölgesi, Dış Ticaret Müsteşarlığı'nın (Ekonomi Bakanlığı) girişimleri ile 2007 yılında başlatılan ve Avrupa Birliği tarafından fonlanan 'Kümelenme Politikasının Geliştirilmesi' Projesi kapsamında en rekabetçi 10 bölge arasında yer aldı. Bu durumun akabinde bölgesel aktörlerin katılımlarıyla bir yol haritası belirlenerek, bölge ve seramik sektörünün temel öncelikleri ve ihtiyaçları bölgesel kalkınma ekseninde ele alındı.

Bu gelişmeler ışığında bölgedeki seramik üreticileri olarak, küresel

rekabet koşullarına uyum sağlamak ve firmaların yenilikçilik kapasitelerinin artırılması için Mayıs 2010'da Eskişehir Bilecik Kütahya Seramik İş Kümesi Derneği'ni kurduklarını belirten Başkan Zeki Şafak Ozan, ancak enerji maliyetleri, lojistik ve altyapısal yetersizliklerin kümenin gelişimini ve rekabet edebilirliğini büyük ölçüde engellediğini söyledi.

HEDEF DEMİRYOLU TAŞIMACILIĞINI GELİŞTİRMEK

Lojistiğin, sektör içerisinde yüksek maliyet kalemlerinden birini teşkil ettiğini hatırlatan Ozan, "Seramik

İş Kümesi Lojistik Projesi dahilinde, sektörde kritik öneme sahip liman ve karayolu taşımacılığı yerine, blok tren taşımacılığı gibi ortak lojistik imkanları araştırılmış ve bölgemizde kurulacak lojistik merkezinin, kümemiz açısından olası işleyişi irdelenmiştir” dedi.

Bölgenin sektörel gelişimine büyük katkı sağlayacağına inandıkları bu ön tespit çalışmasıyla, sunulan öneriler ışığında kaynakların daha verimli kullanılmasını, lojistik maliyetlerinin ve karbon emisyonunun düşürülmesini hedeflediklerini açıklayan Ozan, bunun orta ve uzun vadeli dönemde de bölge firmalarının dünya pazarlarında rekabet avantajları yakalamasına katkı sağlayacağını aktardı.



Zeki Şafak Ozan

BEBKA'DAN YÜZDE 100 DESTEK

Nakliyede karayolları yerine, demiryolunun daha etkin kullanımı ve ortak lojistik imkanlarının geliştirilmesi gerekliliğiyle yola çıktıklarını ifade eden Zeki Şafak Ozan, şöyle devam etti:

“Özellikle Bozüyük Gündüzbey Lojistik Merkezi'nin kuruluşu ve faaliyete geçme sürecinde aktif rol alabilmek için BEBKA'ya başvurduk. Haziran 2012 tarihinde gerçekleştirilen Küme Çalıştayında öne çıkan proje fikri, sonrasında Küme Lojistik Çalışma Grubu önderliğinde hazırlanan proje Ağustos 2012'de Kalkınma Ajansı'na teslim edildi. Proje bütçemiz; fizibilite raporunun hazırlanması, 100 adet rapor basımı, proje tanıtım ve sonuç toplantı maliyetleri olmak üzere 75.000 TL tutarında olup, BEBKA tarafından yüzde 100 oranında desteklendi.”

Proje kapsamında öncelikle aktörler arası iş ağlarının kurularak, ortak hareket etme kültürünün güçlendirilmesinin amaçlandığını kaydeden Ozan, uzun vadede ise TCDD, Ulaştırma,



Denizcilik ve Haberleşme Bakanlığı, Bilim, Sanayi ve Teknoloji Bakanlığı, Ekonomi Bakanlığı ve Kalkınma Bakanlığı eliyle devlet desteğinin bu eylem planına dahil edilerek, yalnızca Seramik İş Kümesi'nin değil, bölge ekonomisinin ve endüstrisinin de çıkarlarına hizmet edecek altyapı yatırımlarının seramik sektörü ön planda tutacak şekilde gerçekleştirilmesini hedeflediklerini dile getirdi.

Küme üye işletmelerin lojistik faaliyetleri hakkında mevcut bir durum analizi gerçekleştirildiği bilgisini de veren Eskişehir Bilecik Kütahya Seramik İş Kümesi Derneği Başkanı Zeki Şafak Ozan, bu analizin işletmeler ve küme genelinin lojistik faaliyetleri, büyüklükleri, coğrafi etkinlikleri ve ulaşım türlerinin kullanımıyla ilgili önemli saptamaları ortaya çıkardığını söyledi. Projenin uzun vadede hedeflerine ulaşabilmesi ve demiryolu taşımacılığının artmasıyla maliyetlerin ciddi oranda düşeceği işaret eden Ozan, gemi ve

liman bağlantılarının sağlanmasıyla da ihracat-sevkiyat süreçlerinin iyileşeceğini belirterek, “Gündüzbey Lojistik Merkezi ile birlikte ulaşım altyapısı tamamlanacak olan bölgenin yatırım açısından daha cazip hale gelmesi söz konusu olacaktır. Tüm bu yaşananların istihdama olumlu etkileri de gözlemlenebilecektir” ifadelerini kullandı.

Zeki Şafak Ozan, “Seramik İş Kümesi olarak yol haritasında ve Küme Çalıştayında belirlenen Enerji Verimliliği, Ortak Hat, Makine ve Yedek Parça Projesi ile yerel makina sanayiinin oluşturulması, bölgesel atık envanterinin çıkarılması ve sürdürülebilir çevre politikalarının geliştirilmesi, ortak satın alma, ortak inkjet mürekkep üretimi gibi sektörün temel ihtiyaç ve önceliklerini temel alan projelerle, küme vizyonumuzu oluşturmuş ve bu konularda gerekli yasal ve idari izinlerin alınmasına yönelik başvurular gerçekleştirilmiş bulunmaktayız” şeklinde sözlerini noktaladı.



Enflasyon düşmeye devam ediyor

Şubat ayında Bursa, Eskişehir ve Bilecik'i kapsayan TR41 Bölgesi'ndeki ekonomik göstergeler yüz güldürdü. Enflasyon oranı son iki aydır Türkiye genelinin altında kaldı.

Bölgemizde Şubat ayında Tüketici Fiyatları Endeksi (TÜFE) yüzde 6,74 oldu. Bu değer, ülke genelinde yüzde 7,03 olarak açıklandı. Buna göre TR41 Bölgesi'ndeki TÜFE son bir yılda sadece Kasım ve Aralık 2012 dönemlerinde ülke genelinin üzerinde yer aldı.

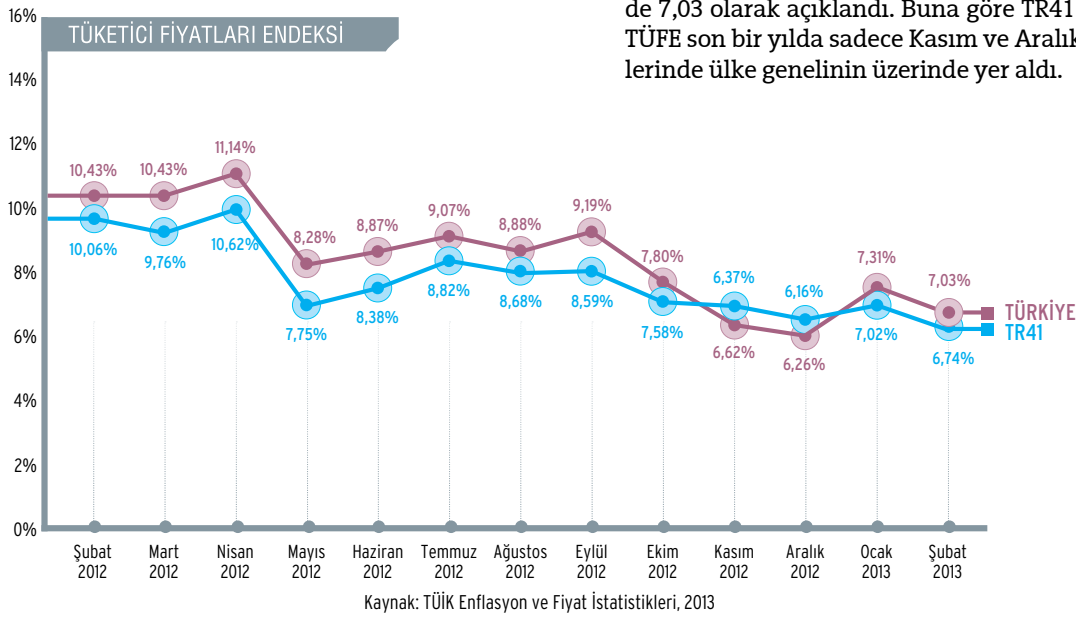

TÜFE'de Türkiye geneli yıllık enflasyon yüzde 7,03, TR41 Bölgesi'nde ise yüzde 6,74 olarak gerçekleşti.

2013 yılı Şubat ayında 2003 Temel Yıllı Tüketici Fiyatları Endeksi bir önceki aya göre ülke genelinde yüzde 0,30 artarken, bu artış TR41 Bölgesi'nde yüzde 0,19 olarak gerçekleşti.

Bir önceki yılın aynı ayına göre TÜFE'de yıllık en yüksek artış yüzde 16,31 ile alkollü içecekler ve tütün grubunda oldu. Artışın yüksek olduğu diğer ana harcama grupları ise, konut (yüzde 10,31), lokanta ve oteller (yüzde 9,56), çeşitli mal ve hizmetler (yüzde 7,98) olarak belirlendi.

Ana harcama grupları itibariyle 2013 yılı Şubat ayında en-dekte yer alan gruplardan ev eşyasında yüzde 1,01, gıda ve alkolsüz içeceklerde yüzde 0,89, alkollü içecekler ve tütünde yüzde 0,83, lokanta ve otellerde yüzde 0,49, sağlıkta yüzde 0,43, eğitimde yüzde 0,34, konutta yüzde 0,25, haberleşmede yüzde 0,18 artış, çeşitli mal ve hizmetlerde yüzde 0,18, eğlence ve kültürde yüzde 0,63, giyim ve ayakkabıda yüzde 6,36 düşüş gerçekleşti.

Kasım ve Aralık 2012 dönemlerinde ülke geneli TÜFE'nin üzerinde yer aldı.



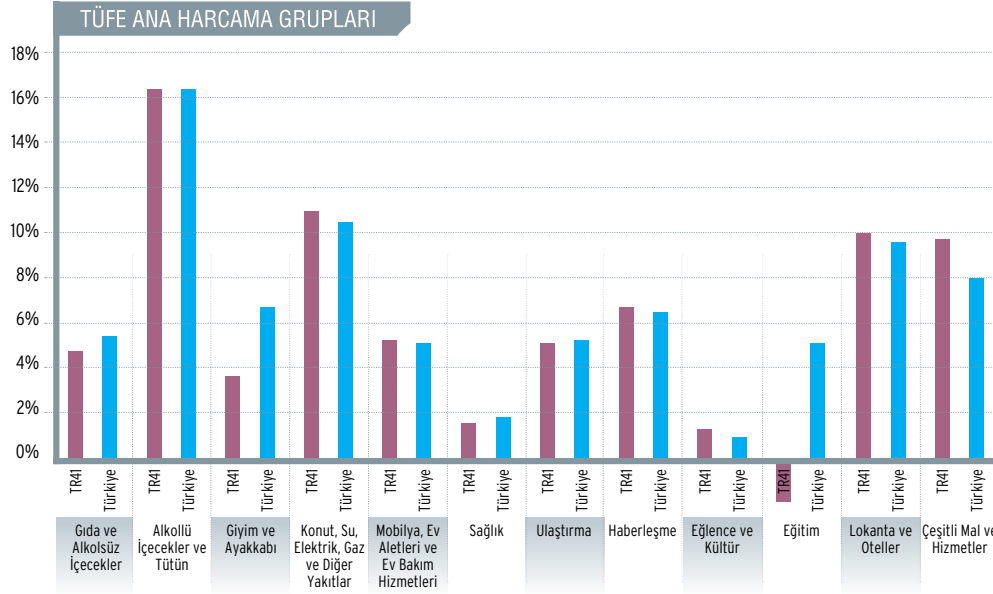

Kaynak: TÜİK Enflasyon ve Fiyat İstatistikleri, 2013

TR41 Bölgesi'nde ana harcama gruplarında bir önceki yılın aynı ayına göre en yüksek artış yüzde 16,35 ile alkollü içecekler ve tütün grubunda oldu. Endekste yer alan gruplardan konut, su, elektrik, gaz ve diğer yakıtlar grubunda yüzde 11,36, lokanta ve otellerde yüzde 10,07, çeşitli mal ve

hizmetler grubunda yüzde 9,87, haberleşmede yüzde 6,37, ev eşyasında yüzde 5,45, ulaşırmada yüzde 4,97, gıda ve alkolsüz içeceklerde yüzde 4,59, giyim ve ayakkabıda yüzde 3,46, sağlıkta yüzde 1,60, eğlence ve kültürde yüzde 1,26 artış, eğitimde ise yüzde 1,72 düşüş yaşandı.

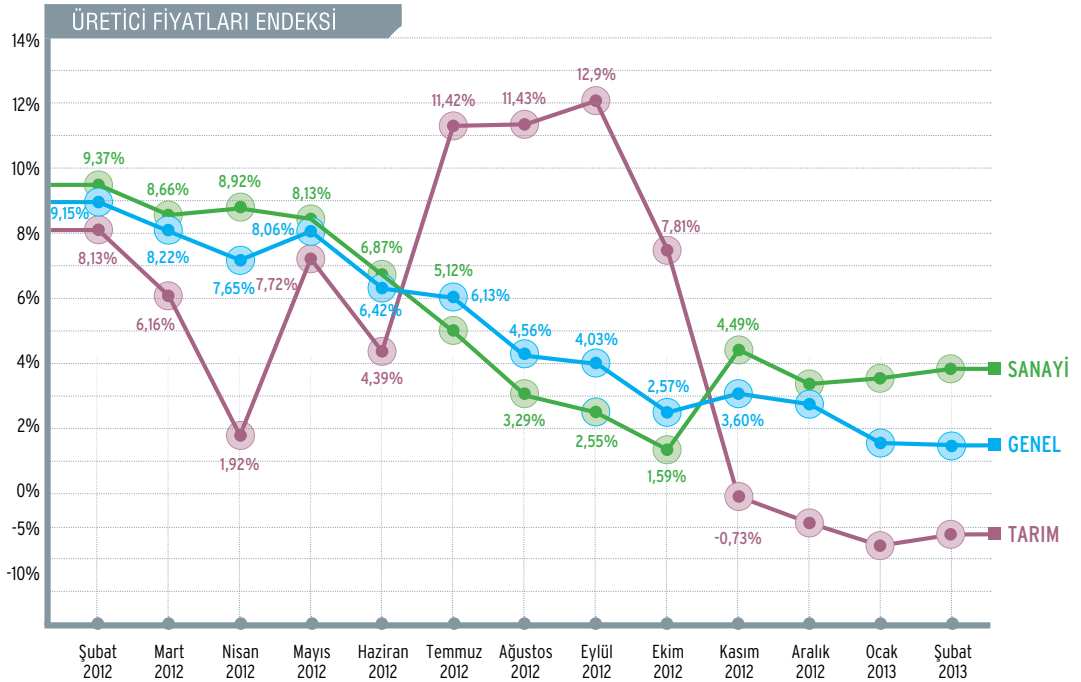

Kaynak: TÜİK Enflasyon ve Fiyat İstatistikleri, 2013

ÜFE'de yıllık değişim yüzde 1,84, aylık değişim ise yüzde 0,13 olarak gerçekleşti. 2013 yılı Şubat ayında 2003 Temel Yıllı Üretici Fiyatları Endeksi'nde bir önceki aya göre yüzde 0,13 düşüş yaşanırken, bir önceki yılın Şubat ayına göre yüzde 1,84 artış oldu.

Aylık değişim tarım sektöründe yüzde 2,56 artış, sanayi

sektöründe yüzde 0,64 düşüş olarak gerçekleşti. Sanayide en yüksek aylık artış kok kömürü ve rafine edilmiş petrol ürünlerinde yaşandı.

Sanayide, madencilik ve taş ocaklığı sektöründe yüzde 0,49 artış, imalat sanayi sektöründe yüzde 0,67 artış, elektrik, gaz ve su sektöründe yüzde 12,32 düşüş gerçekleşti.

İHRACAT GÖSTERGELERİ

Kaynak: Türkiye İhracatçılar Meclisi (TİM)

İHRACAT (ABD Doları, Kanuni Merkez Bazında)

	Şubat (2013)	Şubat (2012)	Ocak-Şubat (2013)
BURSA	1.107.575.000	1.039.776.000	2.059.433.000
ESKİŞEHİR	56.686.000	58.387.000	111.703.000
BİLECİK	4.634.000	3.056.000	12.351.000

Not: Rakamlar yuvarlamaya tabi tutulmuştur

TR41 Bölgesi illerinden Bursa'da 2013 yılı Şubat ayında 1,1 milyar doların üzerinde bir ihracat gerçekleştirildi. 2012 yılı Ocak ayı ile kıyaslandığında bu dönemde ihracatta Bursa'da 68 milyon dolara yakın bir artış yaşandığı görülüyor.

Eskişehir ise 2012 Ocak ayında 58.3 milyon dolara ya-

kın bir ihracat değerine sahipken, 2013 yılı Ocak ayında bu değer azalarak 56.7 milyon dolar seviyesine geriledi. Göreceli olarak Bursa ve Eskişehir illerine göre daha az ihracata sahip olan Bilecik'te, 2013 yılının Ocak ayında bir önceki yılın aynı ayına göre ihracat, 1.6 milyon dolara yakın bir artışla 4.6 milyon doları aştı.

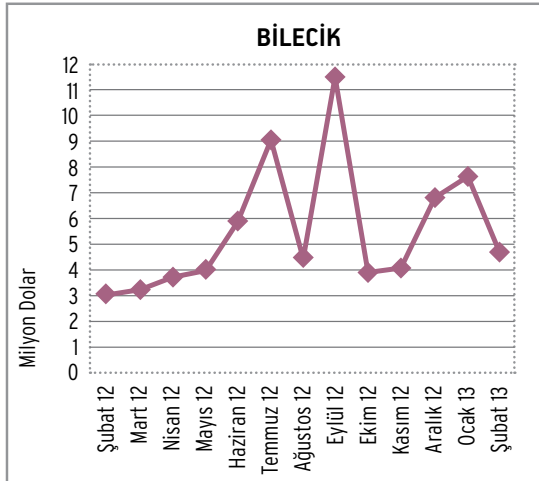
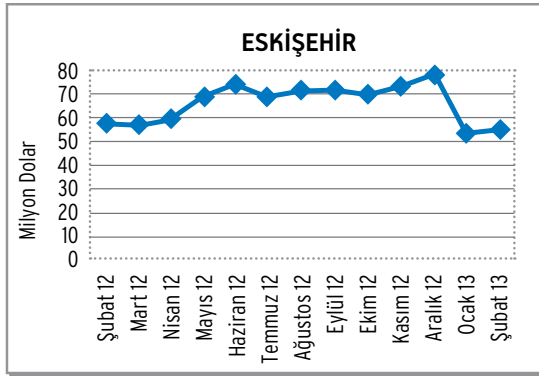
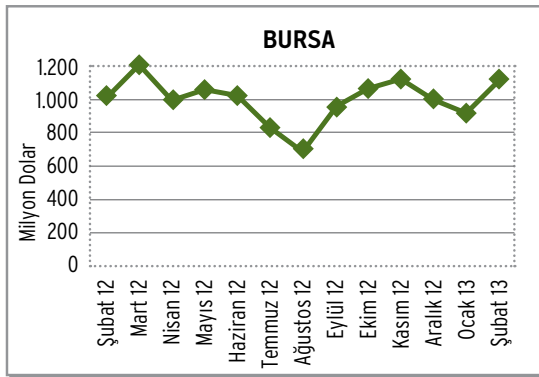

Kaynak: Türkiye İhracatçılar Meclisi (TİM)

ÜLKELER BAZINDA İHRACAT

BURSA

Şubat 2013		Şubat 2012	
ALMANYA	164.448.000	ALMANYA	148.182.000
FRANSA	129.093.000	FRANSA	112.143.000
İTALYA	127.088.000	İTALYA	110.695.000
BİRLEŞİK KRALLIK	92.592.000	RUSYA	63.593.000
RUSYA	63.576.000	BİRLEŞİK KRALLIK	55.381.000

ESKİŞEHİR

Şubat 2013		Şubat 2012	
ABD	12.634.000	ABD	11.532.000
ALMANYA	9.089.000	ALMANYA	9.457.000
FRANSA	6.766.000	FRANSA	7.446.000
AVUSTURYA	3.974.000	AVUSTURYA	3.174.000
BELÇİKA	1.983.000	İSPANYA	1.818.000

BİLECİK

Şubat 2013		Şubat 2012	
FİNLANDİYA	1.190.000	ALMANYA	568.000
FRANSA	413.000	ABD	375.000
LİBYA	309.000	ÇİN	288.000
ALMANYA	303.000	FRANSA	278.000
ROMANYA	288.000	İTALYA	222.000

2013 yılı Şubat ayı ihracat verilerine göre, bölge illerinden en fazla ihracat yapılan 5 ülke arasında Almanya, Fransa ve İtalya önde bulunuyor. Bu dönemde, bir önceki yılın aynı dönemine göre Bursa'dan Almanya, Fransa, İtalya ve Birleşik Krallık'a ihracat miktarlarında artışlar yaşanırken, Rusya'ya ihracat azaldı. Eskişehir'de de aynı dönemde en fazla ihracat yapılan ülkelerden ABD ve Avusturya'ya yapılan ihracat miktarlarında artış yaşanırken, Almanya ve Fransa'ya yapılan ihracatta azalma yaşandığı görülüyor. Bilecik'in ihracat rakamları incelendiğinde ise, geçen yılın aynı dönemine kıyasla Fransa'ya yapılan ihracatta artışlar yaşanırken, Almanya'ya ihracatın azaldığı ortaya çıkıyor.

Kaynak: Türkiye İhracatçılar Meclisi (TİM)

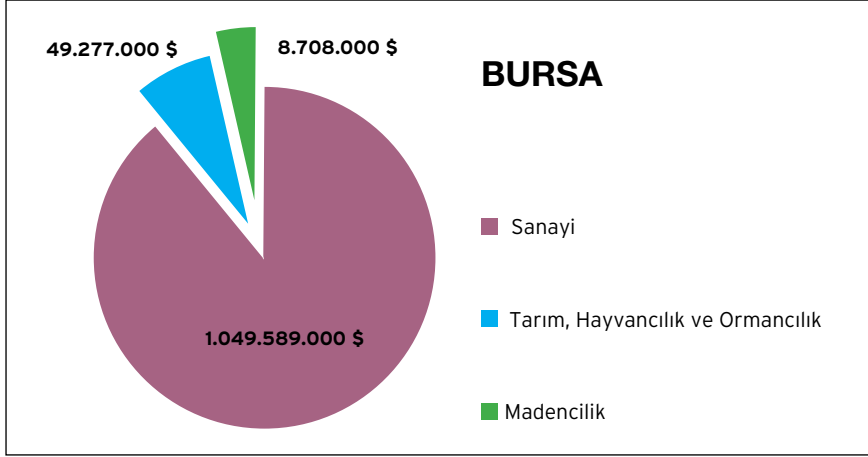

Bursa'nın 2013 yılı Şubat ayı ihracatının yaklaşık yüzde 95'ini sanayi ürünleri oluştururken, tarım, hayvancılık ve ormancılık ürünleri ihracatı toplam ihracatın yüzde 4'ü olarak gerçekleşti. Madencilik sektöründen yapılan ihracat ise yüzde 1 dolaylarında kaldı.

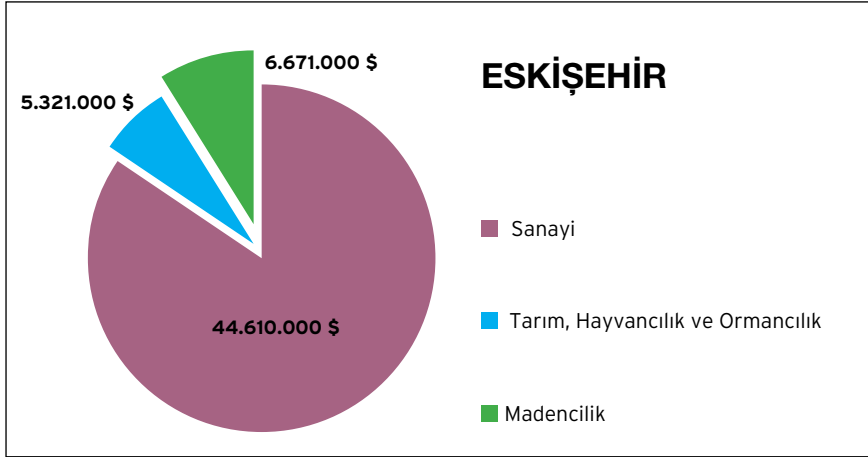

Eskişehir'de ise, 2013 yılı Şubat ayında sanayi ürünleri ihracatı toplam ihracatın yaklaşık yüzde 79'unu oluşturdu. Tarım, hayvancılık ve ormancılık sektöründe bu oran yüzde 9 olarak gerçekleşti. Madencilik sektörüne ait olan ihracat ise toplam ihracatın yüzde 12'si oldu.

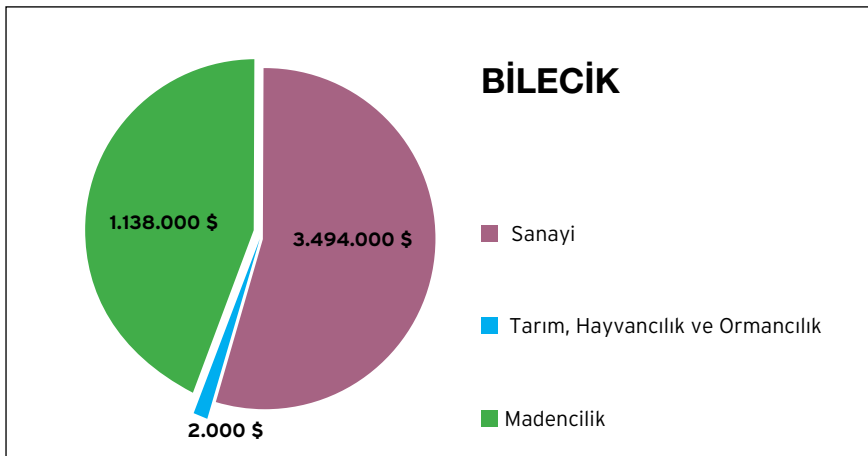

Bilecik'te ise aynı dönemde ihracatın 75'lik payını sanayi sektörü aldı. Bunu, yüzde 25 ile madencilik sektörü takip etti. Tarım, hayvancılık ve ormancılık sektöründen bu dönemde yapılan ihracat ise düşük oldu.

Kaynak: Türkiye İhracatçılar Meclisi (TİM)



Regional plans are the most important Supplements of the national plan

Indicating that the regional plans are one of the most important references for development studies, Ahmet Yaman - the Deputy Secretary of the Ministry of Development says they are also the supplements of the national development plan.

In this issue in which we dealt with regional development, we took the opinions of Ahmet Yaman - the Deputy Secretary of the Ministry of Development who is one of the persons having a comprehensive knowledge of the subject. Explaining the importance of the regional development through examples, Yaman says that the regional plans equal to the local detailed analysis of the national competitiveness and development efforts. Yaman also thinks that the establishment of development agencies is the most crucial step taken for the regional development.

-What is regional planning? Why is it required?

-Regional planning is an intermediary plan type functioning as a bridge between the national development plan and spatial plans prepared in the level of immediate environment and settlements, thus having the certain characteristics of both plans. In other words, the regional plan serves both as a development plan and a spatial plan setting forth the spatial organization or settlement layout in the regional level. As can be understood from this definition, regional plans constitute one of the important references of the development strategy of our country and the works required by this strategy. Regional planning is one of the most important supplements of the national development plan.

-What are the means and policies employed to bring the development levels among regions in our county to a balanced level, to enhance regional and local development and to allow a sustainable and stable development? What is the role of Development Agencies?

-Recently, a significant process in terms of institutional capacity and embracement has started with the establishment of development agencies. Simplifying local embracement and collaboration for regional development, carrying out on-site works for developing strategies and analyses in regional development, financially and technically supporting projects and activities suitable to the regional development strategy, development agencies have begun to close an important gap in this field as high-quality expertise institutions. We can therefore say that the establishment of the agencies is the most important step taken for regional development in our country.

AGENCIES - THE STEP FOR REGIONAL DEVELOPMENT

Is it right to see the development agencies as institutions established for the purposes of regional development? How will these institutions contribute to local improvement, regional development, or national development?

-As the most important local institutions of the regional development, development agencies act in accordance with this vision and mentality in their own regions. In the upcoming period,



development agencies are expected to play a more deterministic and directive role in regional action plans or implementation programs prepared according to the regional plan or regional development strategy and regional and local investments of the institutions. Therefore, I believe that development agencies will become one of the most important institutions realizing micro reforms and structural transformations to be carried out by our country in terms of growth, national development, and competitive power.

-What are the concrete achievements of development agencies and contribution to local development and reducing interregional differences since their establishment?

-First of all, development agencies have been a platform of common sense constituted by the collaboration of provinces. Although the institutionalization process of development agencies still continues, this collaboration and cooperation environment has been a gain for development. Particularly the assigned and selected managers represented in the Board and representatives of nongovernmental organizations, institutions from each section represented in the development board have found the chance to share their knowledge and experiences, foresights, development policies, and project ideas, to consult with each other, and to benefit from the opinions and ideas of others. This helps both thinking in an upper level and creating a synergy and acting collaboratively thus acquiring faster and more efficient results.

REGIONAL DEVELOPMENT IS IMPORTANT FOR 2023 TARGETS

-What kind of a Turkey is targeted in regional development? What does the 10th Development Plan in preparation foresee in this respect?

-Regional development is a crucially important structural policy field that allows spreading our national development and competitive power in each section and territory. Pushing the limits of our country's potential production power will be in directly proportionate to its success in regional development. An economic and social structure that is unaware of the potential and sources in each territory of the country, that cannot analyze them well and turn into values, or that keeps them inactive cannot be thought to be working efficiently. In this respect, achieving the 2023 targets requires to be successful in regional development. Therefore, our new regional development policy is based on two facts: reducing regional development imbalances that make us experience many negativities and enhancing growth and national development by increasing regional competitive power.

Yöney: Logistic Village is Sine qua non of Bursa

The preliminary feasibility report of Bursa Logistic Village Project, which will be implemented by BUSIAD with 72 thousand Turkish Liras funded by BEBKA within the scope of Direct Activity Support, has been completed. Oya Coşkunöz Yöney, the president of BUSIAD and Development Council Member of BEBKA, has stated that the logistic village will greatly contribute to the economic and social development of Bursa.

The most important problem of industrially dense cities is to deliver the manufactured products to the purchaser as soon as possible. The Association of Industrialists and Businessmen of Bursa (BUSIAD), taking action on this deficiency of Bursa, has pushed the button to set up a logistic village - the only solution to the problem. BUSIAD has launched the Logistic Village Project by the support of the Governorship and Metropolitan Municipality for a Bursa that pushes the limits in a number of areas with its diversity and development.

Taking the first substantial step on this matter with the search conference held in July 2012, BUSIAD made an application to Bursa Bilecik Eskişehir Development Agency (BEBKA) to benefit from the Direct Activity Support Program of 2012. After BEBKA accepted the application, the project contract setting forth a supporting source of 72 thousand Turkish Liras was signed on the 15th of October. Feasibility works were completed in January, and the "Preliminary Feasibility Report for the Logistic Center of Bursa" was published. Oya Coşkunöz Yöney, the President of BUSIAD and the member of BEBKA Development Board, who has made great efforts to bring Bursa Logistic Village, said that "Logistic Village is a sine qua non for Bursa which has 13 organizational industrial zones. The Logistic Village providing important solutions to the traffic problem of Bursa will also considerably contribute to the economic and social development of the city.

WE HAVE A LONG WAY TO GO

Emphasizing that distributions in logistic villages from a single center, smart storing systems, and easy customs transactions would maximize efficiency. Yöney said "By this means, transportation will gain speed and efficiency, our products will easily be delivered to the world and will have the chance to compete with the increasing advantage. With our products delivered around the world through road, railway, air and sea transportation, we believe that we will bring important advantages to the economy of our country and our city. The Logistic Village Project will disburden the traffic to some extent, thus increasing our life quality. This significant project will also provide new employment opportunities for a number of people. Today, the number of logistic villages in Europe is over 60, and new logistic village studies are still carried out. In our country, however, 15 logistic village projects have been tried to be carried out. We have a long way to go."

Thanking BEBKA who supported the project, Yöney said "We attach great importance to this project in today's world where not only the quality of the products but logistics competes as well. We thank the governor of Bursa, Metropolitan Municipality and BEBKA for supporting the project. We wish to benefit from the efficiency and advantage to be brought in by the Logistic Village Project which is significantly important for Bursa."



The stand of BEBKA was the center of attention during the 17th EMITT Tourism Fair

The stands of Bursa, Eskişehir and Bilecik set up under the umbrella of BEBKA in the 17th EMITT Tourism Fair drew considerable interest from visitors.

The stands of Bursa, Eskişehir and Bilecik set up within the scope of the organization of Bursa Eskişehir Bilecik Development Agency in the 17th EMITT (Eastern Mediterranean International Travel and Tourism) Fair held in İstanbul were the center of attention with their historical, cultural and natural beauties.

This year's EMITT Fair, in which the provinces of Bursa, Eskişehir and Bilecik also participated in previous years, was opened by Ertuğrul Günay, the former Minister of Culture and Tourism. More than 150 towns and cities from Turkey and 4 thousand participators from 67 different countries attended in the fair.

CDs, booklets, brochures, and various promotion products were distributed to the visitors or the introduction of three provinces. The stand represented by the BEBKA Investment support offices, Governorships of Bursa, Eskişehir and Bilecik, Provincial Directors of Culture and Tourism, Promotion



Associations and sector representatives. During the fair, candied chestnut of Bursa, dessert of Mustafakemalpaşa, stick halva of Eskişehir, quince delight of Osmaneli, and famous boza and halva of Pazaryeri were offered to the visitors.

Within the scope of the Fair, Hacivat-Karagöz plays, Meer-schaum and glass art of Eskişehir and Kınık potteries of Bilecik were performed by masters for four days.

We plan, support, and lead

Bursa Eskişehir Bilecik Development Agency (BEBKA) is an organization that leads development by improving coordination and collaboration between public, private, and nongovernmental organizations in the provinces of Bursa, Eskişehir and Bilecik, offers local solutions to local problems, and contributes to sustainable development with the efficient and appropriate use of sources.

As BEBKA, our vision is to determine the basic principles for the development of our region and to do the necessary planning, to support the organizations and institutions in our region in order to motivate local embracement, and to lead the relevant organizations and institutions in order to maximize the regional potential.

REGIONAL PLAN

In the regional plan of 2010-2013 Bursa Eskişehir Bilecik, which is a strategic document including the objectives and priorities that will lead the regional development prepared with the contribution of our shareholders, our vision has been determined to become, "a center of attraction in tourism with its living history, culture and nature; a leader with its entrepreneurial spirit; the most competitive production center of Europe with its innovative and knowledge-focused industry and agriculture; and a prosperous region

sensitive to the environment and people."

As specified in the vision, the plan is to adopt a sustainable development target that does not ignore social and environmental components while supporting the global competitive power of the region. The development lines determined in this respect foresee an increase in competitiveness in economical sectors, an increase in the quality of life in social area, and an approach sensitive to the environment.

In order to realize the abovementioned targets, we primarily aim to improve innovation and efficiency in production, to strengthen the organizational infrastructure, to develop the infrastructure of transportation, and to increase the energy efficiency. Furthermore, among the aspects with a critical importance in realizing the vision of the region are the activities of increasing in employment and workforce quality according to the needs of the region, strengthening the social capital by improving educational and health services, and allowing a sound urbanization.

Productivity and Competitiveness in Industry, Productivity in Agriculture and Rural Development, Variety in Tourism, Social Development and Employment, Sustainable Environment and Energy, Transportation and Logistic comprise the development axes of the Regional Plan.

The sector of ceramics has set the course to the railway transportation

The logistics costs, which is one of the burning issue of the ceramics sector – one of the leading sectors in the economy and mostly grouped around Eskişehir, Bilecik and Kütahya will have a more competitive nature with the ‘Eskişehir Bilecik Kütahya Ceramic Cluster – Logistic Project’.

The region of Eskişehir-Bilecik-Kütahya (EBK) was ranked among the ten most competitive regions within the Project of Improving Grouping Policy initiated in 2007 with the support of the Foreign Trade Undersecretariat (Ministry of Economy) and funded by the European Union. Following this, a road map was determined with the participation of regional actors in the sector of ceramics, and priorities and needs of the region and the sector were dealt within the scope of regional development.

In light of these developments, as the ceramic manufacturers in the region, established the Eskişehir Bilecik Kütahya Ceramic Cluster Association in May 2010 in order to comply with the competitive conditions and to increase innovation capacities of the companies, the Chairman Zeki Şafak Ozan said that energy costs, logistics and infrastructural deficiencies considerably prevented the growth and competitiveness of the cluster.

Reminding that logistics constituted one of the high-cost elements in the sector, Ozan said “Within the scope of Ceramic Cluster – Logistics Project, such common logistical facilities such as block train transportation has been investigated instead of harbor and road transportation which have a crucial significance in the sector, and the potential operation of the logistics center to be set up in our region was examined for our group.”

Ozan, stating that they aimed to allow more efficient use of the sources and to decrease the logistics costs and carbon emission with that preliminary determination study they believed that it would greatly contribute to the development of the region. He said that in the medium and long term, it would also contribute to the companies in the region in acquiring competitive advantages in the markets around the world.

100 % SUPPORT FROM BEBKA

Expressing that they set out with the need of improving more efficient use of railways in transportation instead of roads and logistics facilities Zeki Şafak Ozan said “We made an application to BEBKA in order to play an active role in the establishment and commissioning of Bozüyük Gündüzbey Logistics Center.



Zeki Şafak Ozan

The project prepared by the Cluster Logistic Working Team after the idea constituted in the Cluster Workshop held in June 2012 was handed over to the Development Agency in August 2012. The budget of the project, including the preparation of the feasibility report, publication of 100 reports, introduction of the project, and meeting costs, is 75.000 TL and is funded 100% by BEBKA.”

Ozan, stating that the aim of the project was to strengthen the culture of acting collaboratively by setting up working networks among the actors of the sector, said that in the long term, they aimed to obtain governmental support from the Turkish State Railways, Ministry of Transportation, Maritime Affairs and Communication, Ministry of Science, Industry and Technology, Ministry of Economy and Ministry of Development, thus making infrastructural investments which would serve not only for the Ceramics Cluster’s interests but for the interests of the economy and industry of the region as well.



The stands of BEBKA and the Governorship of Bursa Drew a great deal of attention in the ITB Berlin Fair

In the 47th International Tourism Exchange which is among the leading tourism fairs of the world and in which 10 thousand participators from 190 countries participated, visitors showed great interest in the stand shared by BEBKA and the Governorate of Bursa.

The stands of Turkey and BEBKA were flooded by both foreign and local visitors in the ITB Berlin Fair which was held in Berlin, the capital of Germany, between 6-10 Mart 2013 and where Turkey was represented with 105 stands and 122 participators in an area of 3079 m2.

The stand of Turkey, where natural and alternative tourism facilities were also promoted for the first time apart from sea, sand, and sun tourism, was visited by Bülent Arınç - the Vice Prime Minister, Ömer Çelik - the Minister of Culture and Tourism, and Hüseyin Avni Karslıoğlu the Ambassador.



Turkey's stand was also chosen as the "Best of Europe" based on the choices of the visitors. Turkey brought its richness in the ecological tourism to the forefront in the fair this year.

ATM DUBAI IS NEXT

BEBKA will also participate in the Arabian Travel Market - the most important fair of Arab World and the Gulf Countries to be held between 6-9 May. BEBKA will contribute to the promotion of the region in the Arabian Tourism Fair where the special section of Ajman Sheikh is allocated to Turkey.

AWARD TO THE GOVERNOR OF BURSA

The 3rd TOUREXPI Destination Management Awards, determined by the votes of more than 40 thousand tourism professionals from all countries sending tourists to Turkey, were given to their owners. Şahabettin Harput, the Governor of Bursa and the Chairman of BEBKA, who initiated many promotion activities for introducing Bursa to the world and familiarized the prominent tourism investors of the world with the thermal tourism potential of Bursa, was given the award of the Best Tourism Governor of the Year. The award presented by İbrahim Yazar, the Deputy General Manager of Promotion of the Ministry of Culture and Tourism, was taken by Ahmet Gedik, the Provincial Director of Culture and Tourism of Bursa, on behalf of the Governor Şahabettin Harput.



82 projects applied For financial support

Project acceptances within the scope of 2012 Financial Support Programs of BEBKA expired in the 20th of March. 82 applications, 51 of which from Bursa, 17 of which from Eskişehir and 14 of which from Bilecik, were made for financial support.

Bursa Eskişehir Bilecik Development Agency (BEBKA) finalized its project acceptances on 20th of March 2013 within the scope of Financial Support Programs for 2012. The financial support programs, which were declared on the 24th of December 2012 and for which 20 million TL source was allocated, consist of the titles; Sustainable Industry, Small-Scaled Infrastructure for Tourism, and Tourism Promotion.

SUSTAINABLE INDUSTRY

The aim of the Sustainable Industry Program is to improve R&D and innovation and making common business and collaboration areas in industry, thus strengthening the competitive position of the region with an environmentally friendly mentality. In accordance with this purpose, the priority fields for the projects to be supported were determined to be the improvement of R&D, innovation, efficiency, and quality orientation of the region, the production of information and technology, increase in the quality of labor force, creation and improvement of collaboration and common-use areas, constitution of facilities for reducing the industrial pollution, and increasing the capacity of available facilities.

SMALL-SCALED INFRASTRUCTURE FOR TOURISM

The following fields were determined as prioritized projects to be supported within the scope of the Small-Scaled Infrastructure Program for Tourism aiming to diversify and spread tourism in Bursa, Eskişehir and Bilecik and to evaluate the tourism potential of the region: bringing the naturally, historically, and culturally potential areas back to tourism, improving the current tourism facilities, diversifying

tourism, increasing the alternative tourism facilities, and improving the service infrastructure for informing, guiding, and directing the tourist in the region.

TOURISM PROMOTION

The fields to be supported in accordance with the Tourism Promotion Program which aim to promote the tourism facilities of the region with effective and innovative methods thus making the region a center of attraction were determined as follows: promotion of the natural, historical and cultural elements and tourism facilities of the region in national and international areas, determination of historical, cultural and natural heritage inventories, providing promotion and access through the electronic environment thus improving new technologies and innovative applications for tourism facilities and accessibility.

20 million Turkish Liras in total, 8 million TL of which for the Sustainable Industry Program, 10 million TL for the Small-Scaled Infrastructure Program for Tourism and 2 million TL for the Tourism Promotion Program, was allocated for projects.

EVALUATIONS AT THE END OF MAY

The evaluation process of the Financial Support Programs for 2012 has been planned to be concluded at the end of May in 2013, and the projects eligible for support will be declared in the website of BEBKA. All applicants will also be informed in written on the evaluation results. The applicants eligible for support will be allotted a period of ten days for signing agreements with BEBKA. Following the conclusion of agreements, a specialist will be assigned for each projects and the implementation process of the projects will begin.



Türkiye'nin kendi elektriğini üreten okulu

Bursa Eskişehir Kalkınma Ajansı ile birlikte hazırlanan ve İnegöl Milli Eğitim Fakültesi Fen Bilimleri Bölümü tarafından üretilen elektriğin bir kısmı okula sağlanıyor.



Bursa Eskişehir Kalkınma Ajansı ile birlikte hazırlanan ve İnegöl Milli Eğitim Fakültesi Fen Bilimleri Bölümü tarafından üretilen elektriğin bir kısmı okula sağlanıyor. Proje, Bursa Eskişehir Kalkınma Ajansı ile birlikte hazırlanmış ve İnegöl Milli Eğitim Fakültesi Fen Bilimleri Bölümü tarafından üretilen elektriğin bir kısmı okula sağlanıyor.

Marmara Bölgesi Kalkınma Ajansları Edirne'de Buluştu



HABER MERKEZİ- Bölgesel kalkınmada kritik önem taşıyan sektörel performans değerlendirmesi, bölgesel rekabet edebilirlik analizi ve bölgesel potansiyel değerlendirmesi konularında içişleri Bakanlığı ve Edirne Kalkınma Ajansı ile Bursa Eskişehir Bilecik Kalkınma Ajansı uzmanları görüşti.

BEBKA programını nihayete erdirdi

Bursa Eskişehir Kalkınma Ajansı'nın (BEBKA) 2011 yılı faaliyet raporunu toplantıda sunarak programını nihayete erdirdi.



Şimdi tasarruf zamanı

BEBKA'ya 2011 yılında başarılı 120 proje arasından hibe almaya hak kazanan APİS Enerji Verimliliği Projesi, enerji kaybını en aza indirmek için çalışmalar yapıyor.



APİS Enerji Verimliliği Projesi, enerji kaybını en aza indirmek için çalışmalar yapıyor.

BEBKA Kadınların destekleyecek

Bursada Etkin Kadınlar Kulübü ve İhtiyar Derneği (ETKİNDER) tarafından verilen destek.

Bursada Etkin Kadınlar Kulübü ve İhtiyar Derneği (ETKİNDER) tarafından verilen destek, kadınların girişimci olmalarına yardımcı olacak.



36 kadına istihdamın kapısı açıldı

BEBKA, Eskişehir Kadın Dayanışma Derneği (EKAD) ve Kalkınma Bakanlığı desteğiyle gerçekleştirdiği 'Kadınların Medikal Yolu ve Engelliyeli Destek' projesi kapsamında 36 kadına sertifikalı istihdam kapısını açtı.

Temizlikte bir harika!

Yeşil Çevre Anma Tesisi İşletme Kooperatifi, BEBKA desteğiyle ve 310 çatıya Güneş'da 'Blower ve Difüzyönlü Değişirtilme' projesini hayata geçirdi.



Yeşil Çevre Anma Tesisi İşletme Kooperatifi, BEBKA desteğiyle ve 310 çatıya Güneş'da 'Blower ve Difüzyönlü Değişirtilme' projesini hayata geçirdi.

GEYİKSİZ GÜBRE KULLANIMI ÖZLENECEK iznikli çiftçiye tahlil laboratuvarı

İznik Toprak, Su ve Yaprak Analiz Laboratuvarı hizmetleri. Ziraat üretimde verimini artırmaya amacıyla BEBKA desteği ile kurulan laboratuvarlarda gümreye kadar 320 toprak tahlili yapıldı.

İznik Toprak, Su ve Yaprak Analiz Laboratuvarı hizmetleri. Ziraat üretimde verimini artırmaya amacıyla BEBKA desteği ile kurulan laboratuvarlarda gümreye kadar 320 toprak tahlili yapıldı.



İznik Toprak, Su ve Yaprak Analiz Laboratuvarı hizmetleri. Ziraat üretimde verimini artırmaya amacıyla BEBKA desteği ile kurulan laboratuvarlarda gümreye kadar 320 toprak tahlili yapıldı.

20 Mart son gün BEBKA'dan 2013'te 20 milyon liralık hibe

► AYŞEGÜL GÜRAL Bursa Eskişehir Bilecik Kalkınma Ajansı (BEBKA) Genel Sekreteri Mehmet Sait Culfık, 2013 yılında 'Sürdürülebilir Sanayi', 'Turizm Yönelik Küçük Ölçekli Altyapı' ve 'Turizm Tanıtım' alanlarında toplam 20 milyon lira hibe verileceğini söyledi.

20 Mart son gün BEBKA'dan 2013'te 20 milyon liralık hibe. Mehmet Sait Culfık, 2013 yılında 'Sürdürülebilir Sanayi', 'Turizm Yönelik Küçük Ölçekli Altyapı' ve 'Turizm Tanıtım' alanlarında toplam 20 milyon lira hibe verileceğini söyledi.

Bursa Eskişehir Bilecik Kalkınma Ajansı (BEBKA) Genel Sekreteri Mehmet Sait Culfık, 2013 yılında 'Sürdürülebilir Sanayi', 'Turizm Yönelik Küçük Ölçekli Altyapı' ve 'Turizm Tanıtım' alanlarında toplam 20 milyon lira hibe verileceğini söyledi.



PROJEYE DESTEK KALKINMAYA HIZ

BEBKA, 2009 yılında bölgesinde sürdürülebilir kalkınmayı hızlandırmak ve bölge içi gelişmişlik farklarını azaltmak amacıyla, yerel düzeyde işbirlikleri geliştirip koordinasyon sağlayarak bölgesel kalkınmayı planlamak, yönlendirmek ve desteklemek için kurulmuştur.

BURSA

BİLECİK

ESKİŞEHİR

DESTEKLER:

- Proje Teklif Çağrısı
- GÜDÜMLÜ Proje Desteği
- Doğrudan Faaliyet Desteği
- Teknik Destek



BEBKA

Bursa Eskişehir Bilecik Kalkınma Ajansı

Bursa Merkez Ofis

Yeni Yalova Yolu 4.Km Buttım İş Merkezi
Buttım Plaza Kat 6 Osangazi/Bursa TÜRKİYE
Telefon : +90 224 211 13 27
Faks : +90 224 211 13 29
www.bebka.org.tr

Bursa Yatırım Destek Ofisi

Yeni Yalova Yolu 4.Km Buttım İş Merkezi
Buttım Plaza Kat 6 Osangazi/Bursa TÜRKİYE
Telefon : +90 224 211 13 27
Faks : +90 224 211 13 29
www.investinfuture.com.tr

Eskişehir Yatırım Destek Ofisi

İki Eylül Cad. No:121 İl Genel Meclis Binası
Zemin Kat Odunpazarı / Eskişehir TÜRKİYE
Telefon: +90 222 231 31 06
Faks : +90 222 231 31 24
www.investineskisehir.gov.tr

Bilecik Yatırım Destek Ofisi

Hürriyet Mah. Dumlupınar 5. Sok. No:2
Bilecik İl Özel İdaresi Binası/Bilecik TÜRKİYE
Telefon: +90 228 212 00 16
Faks : +90 228 212 00 38
www.investinbilecik.gov.tr



TÜRKİYE'NİN GÖZDE YATIRIM BÖLGESİNDE

T.C. Bursa Eskişehir Bilecik Kalkınma Ajansı,
Yatırım Destek Ofisleri ile yatırımcılara destek veriyor.

Bursa Merkez Ofis
Adres : Yeni Yalova Yolu 4.Km Buttim İş Merkezi
Buttim Plaza Kat 6 Osmangazi/Bursa TÜRKİYE
Telefon : +90 224 211 13 27
Faks : +90 224 211 13 29
E-Posta : bebka@bebka.org.tr
Web : www.bebka.org.tr

Bursa Yatırım Destek Ofisi
Adres : Yeni Yalova Yolu 4.Km Buttim İş Merkezi
Buttim Plaza Kat 6 Osmangazi/Bursa TÜRKİYE
Telefon : +90 224 211 13 27
Faks : +90 224 211 13 29
Web : www.bursainvest.gov.tr

Eskişehir Yatırım Destek Ofisi
Adres : İki Eylül Cad. No:121 İl Genel Meclis Binası K:1
Odun Pazarı/Eskişehir TÜRKİYE
Telefon : +90 222 231 31 06
Faks : 0 222 231 31 24
Web : www.investineskişehir.gov.tr

Bilecik Yatırım Destek Ofisi
Adres : Hüriyet Mah. Dumlupınar 5. Sok. No:2
Bilecik İl Özel İdaresi Binası/Bilecik TÜRKİYE
Telefon : +90 228 212 00 16
Faks : 0 228 212 00 38
Web : www.investinbilecik.gov.tr