



T.C. SANAYİ VE
TEKNOLOJİ BAKANLIĞI

#**MİLLİ**
TEKNOLOJİ
HAMLESİ



Bursa Eskişehir Bilecik Kalkınma Ajansı

GÜNYÜZÜ İLÇE RAPORU

bebka.org.tr

Bursa Eskişehir Bilecik Kalkınma Ajansı (BEBKA)
Eskişehir Yatırım Destek Ofisi

Ertuğrulgazi Mh. Damlalar Sk. No: 28
Zeno İş Merkezi Kat/4 Daire/27 BEBKA
Tepebaşı / Eskişehir
Telefon: 0224 211 13 27 / 2000
Faks: 0224 231 31 24
Web: www.investeskisehir.gov.tr

Hazırlayanlar

Güliz ÜNAL, Koordinatör, Eskişehir Yatırım Destek Ofisi
Burak Canbulat, Uzman, Eskişehir Yatırım Destek Ofisi
Fatih Aydın, Uzman, Eskişehir Yatırım Destek Ofisi
Nigah Tunca, Uzman, Eskişehir Yatırım Destek Ofisi
Seyfettin KACIR, Uzman, Eskişehir Yatırım Destek Ofisi

© BEBKA tarafından hazırlanmış ve yayımlanmıştır.
Özel ve tüzel kişiler tarafından izinsiz çoğaltılamaz, dağıtılamaz ve satılamaz.
Kaynak gösterilerek kullanılabilir.

Bursa Eskişehir Bilecik Kalkınma Ajansı (BEBKA)
2023

RAPORUN KAPSAMI

Bu rapor, kalkınma göstergelerinin ilçe düzeyinde takibi amacıyla Eskişehir ili Günyüzü ilçesine ilişkin doğal, sosyal ve ekonomik bileşenler yönünden değerlendirmeleri kapsamakta olup; ilçe, il ve bölge düzeyinde yürütülecek araştırma, analiz, strateji ve planlama çalışmalarına bütüncül bir kaynak oluşturması ve Ajans desteklerini yönlendirmesi amacıyla Sanayi ve Teknoloji Bakanlığı koordinasyonunda faaliyet gösteren Bursa Eskişehir Bilecik Kalkınma Ajansı tarafından hazırlanmıştır.

HAKLAR BEYANI

Bu rapor, yalnızca ilgililere genel rehberlik etmesi amacıyla hazırlanmıştır. Raporunda yer alan bilgi ve analizler raporun hazırlandığı zaman diliminde doğru ve güvenilir olduğuna inanılan kaynaklar ve bilgiler kullanılarak, yararlanıcıları yönlendirme ve bilgilendirme amaçlı olarak yazılmıştır. Raporundaki bilgilerin değerlendirilmesi ve kullanılması sorumluluğu, doğrudan veya dolaylı olarak, bu rapora dayanarak karar veren şahıs ve kurumlara aittir. Bu rapordaki bilgilere dayanarak bir eylemde bulunan, eylemde bulunmayan veya karar alan kimselere karşı Sanayi ve Teknoloji Bakanlığı ile Bursa Eskişehir Bilecik Kalkınma Ajansı sorumlu tutulamaz.

Bu raporun tüm hakları Bursa Eskişehir Bilecik Kalkınma Ajansına aittir. Raporunda yer alan görseller ile bilgiler telif hakkına tabi olabileceğinden, her ne koşulda olursa olsun, bu rapor hizmet gördüğü çerçevenin dışında kullanılamaz. Bu nedenle; Bursa Eskişehir Bilecik Kalkınma Ajansı'nın yazılı onayı olmadan raporun içeriği kısmen veya tamamen kopyalanamaz, elektronik, mekanik veya benzeri bir araçla herhangi bir şekilde basılamaz, çoğaltılamaz, fotokopi veya teksir edilemez, dağıtılamaz, kaynak gösterilmeden iktibas edilemez.

YÖNETİCİ ÖZETİ

TR41 bölgesi; sanayi alanındaki yüksek gücü ve kapasitesinin yanı sıra, orman ve su varlıkları, bitki örtüsü ve tarımsal çeşitlilik ile birlikte tarihi ve kültürel değerler bakımından da önemli bir potansiyele sahiptir. Kırsalda tarım ve hayvancılık faaliyetlerine ek olarak, çıkan ürünlerin işlenmesi, marka-tescil faaliyetleri, eko-turizm, kentten kıra dönüş gibi birçok çalışma ile turizm tanıtımında bölge zenginlikleri doğrultusunda kültür, doğa, tarih, sağlık alanlarında faaliyetler bölgemizde aktif şekilde yürütülmektedir.

Kırsal kalkınma alanında öncelikli ihtiyaç alanlarının tespitine yönelik çalışmalar yapılması, yerel değerlerin yaşatılması amacıyla marka ve ticari değeri olabilecek ürünlerin kapasite geliştirici faaliyetlerle üretiminin desteklenmesi, kırsalda yenilikçi uygulamaların yaygınlaştırılması ve verimliliğin artırılması, kırsal kalkınma ve turizm alanlarında ortak çalışma, iş birliği ve girişimcilik kültürünün geliştirilmesi, bölgenin kırsal değerleri ve turizm potansiyeli odağında markalaşmasının sağlanması, marka değerlerinin tanınırlığının artırılması ile bölgeye nitelikli ziyaretçi ve yatırımcı çekilmesi, turizmde ürün ve hizmet çeşitliliğinin sürdürülebilir turizm anlayışı çerçevesinde planlanması, yaygınlaştırılması ve tanıtılması, kırsalda üretilen tarımsal ve geleneksel ürünlerin katma değerinin ve pazarlama imkânlarının artırılması amacıyla bölgede gerçekleştirilen çalışmalara katkı sağlaması için BEBKA tarafından, Eskişehir merkez ilçeler hariç 12 ilçenin müdürlükleri, kaymakamlıkları, belediyeleri, üretici birlik/kooperatifleri, meslek odaları gibi birçok kurum/kuruluşla görüşmeler gerçekleştirilerek ve veri araştırması yapılarak ilçelerin mevcut durumunu, ihtiyaç ve potansiyel yatırım konuları ortaya koyulmaya çalışılmıştır.

İÇİNDEKİLER

GİRİŞ.....	1
1. TARİH	1
2. İDARİ YAPI	1
3. DOĞAL YAPI	3
3.1. İklim.....	3
3.2. Bitki Örtüsü ve Arazi Kullanımı.....	3
3.2.1. Bitki Örtüsü.....	3
3.2.2. Arazi Kullanımı.....	3
3.3. Enerji ve Yeraltı Kaynakları.....	3
3.3.1. Jeotermal Kaynaklar.....	3
3.3.2. Maden Rezervleri.....	3
4. SOSYAL YAPI	3
4.1. Nüfus ve Demografik Yapı.....	3
4.2. Gelişmişlik Düzeyi (SEGE).....	4
4.3. Eğitim.....	5
4.4. Sağlık.....	5
5. TURİZM ve KÜLTÜREL YAPI	5
6. ALTYAPI	6
6.1. Elektrik.....	6
7. EKONOMİK YAPI	6
7.1. İşgücü ve Sektörel Dağılımı.....	6
7.2. Tarım ve Hayvancılık.....	7
7.3. Sanayi.....	11
8. GZFT (GÜÇLÜ, ZAYIF, FIRSAT VE TEHDİT) ANALİZİ	12
SONUÇ	13
KAYNAKÇA	14

TABLolar

Tablo 1	Günyüzü İlçesinin Son Beş Yıldaki Cinsiyet Bazındaki Nüfus Sayıları.....	3
Tablo 2.	Sosyoekonomik Gelişmişlik (SEGE) Sıralaması (2022).....	4
Tablo 3.	Günyüzü İlçesi Eğitim Verileri (2016-2020).....	5
Tablo 4.	Günyüzü İlçesi Tarım Alanları Dağılımı, (2016-2020) (Dekar).....	7
Tablo 5.	Günyüzü İlçesi En Çok Üretilen Tarım Ürünleri (2016-2020) (Ton).....	7
Tablo 6.	Günyüzü İlçesinde Öne Çıkan Meyve Üretim Miktarı ve Türkiye Payları (2019)..	8
Tablo 7.	Günyüzü İlçesinde Öne Çıkan Sebze Üretim Miktarı ve Türkiye Payları (2019)....	9
Tablo 8.	Günyüzü İlçesinde Öne Çıkan Tarla Bitkileri Üretim Miktarı ve Türkiye Payları (2019)..	9
Tablo 9.	Günyüzü İlçesi Hayvancılık Verileri ve Türkiye Payları (2019).....	9
Tablo 10.	Günyüzü İlçesinde Öne Çıkan Örtü Altı Sebze Üretim Miktarı (2019).....	10
Tablo 11.	Günyüzü İlçesi Hayvansal Üretim Verileri (2019).....	10
Tablo 12.	Günyüzü İlçesi Kooperatif Sayısı.....	10
Tablo 13.	Günyüzü İlçesi Tarımsal Veriler (2015-2020).....	10
Tablo 14.	Günyüzü İlçesi Arıcılık Verileri (2019).....	11
Tablo 15.	Günyüzü İlçesinde Yer Alan Firma Sayısı.....	11

ŞEKİLLER

Şekil 1.	Günyüzü İlçesinin İl İçindeki Konumu ve İlçede Yer Alan Yerleşim Merkezleri.....	2
Şekil 2.	Corine 2018 Eskişehir İli Sivrihisar İlçesi Alan Kullanımı Verileri.....	3
Şekil 3.	SEGE 2022 İlçe Kademelenmeleri.....	4

GRAFİKLER

Grafik 1.	Günyüzü İlçesi Nüfus Piramidi (2020).....	4
Grafik 2.	Günyüzü İlçesi Elektrik Kullanımı (2014-2018).....	6
Grafik 3.	Günyüzü İlçesi Sigortalı Çalışan Sayıları Dağılımı (2019).....	6

KISALTMALAR

TÜİK:	Türkiye İstatistik Kurumu
SEGE:	Sosyoekonomik Gelişmişlik Sıralaması
YER-SİS:	Türkiye’de Kentsel ve Kırsal Yerleşim Sistemleri

İLÇENİN KÜNYESİ

İlçe Adı	Günyüzü
İl Merkezine Uzaklık	135 km
Yüzölçümü	828 km ²
Bitki Örtüsü	Bozkır
Nüfus Sayısı (2020)	5.455
Çalışma Çağındaki Nüfus Oranı (2023)	%64,45
Gelişmişlik Düzeyi (SEGE)	5. kademe
İlçede Üretimde Bulunan Sektörler	İçeceklerin imalatı
İlçede Öne Çıkan Sektör	Tarım
İlçede Öne Çıkan Tarım Ürünü	Kuru soğan, kabak (çerezlik), kavun
Organize Sanayi Bölgesi	-
Küçük Sanayi Sitesi	-
İlçede Öne Çıkan Turizm Türü	Doğa Turizmi
Somut Kültürel Miras	Hamamkarahisar (Çardak), Yelini Mağarası, Yelinüstü Mağarası
Somut Olmayan Kültürel Miras	Kilim Dokuma
ÇKS'ye Kayıtlı Çiftçi Sayısı	1.485
Doğalgaz Altyapısı	Yok
Jeotermal Kaynak	-
Maden Rezervleri	Mermer

Not: Raporda kullanılan veriler ve yayınlandığı yıllar baz alınarak hazırlanmıştır.

GİRİŞ

BEBKA tarafından TR41 bölgesinde kırsal kalkınma çalışmaları kapsamında 2010 yılından bugüne çeşitli araştırma çalışmaları ve destek programları ile bölgesel kalkınmaya öncülük edilmektedir. TR41 bölgesi illerinin mevcut durumunu ortaya koymak adına BEBKA tarafından çeşitli araştırma, analiz ve raporlama çalışmaları gerçekleştirilmektedir. Bu bağlamda Eskişehir ilinde kırsalda paydaşlarımız olan mahalli idareler, kamu kurum ve kuruluşları, sivil toplum kuruluşları, kooperatifler, dernekler ve ilçenin kalkınmasında önde gelen taraflar ziyaret edilmiş ve yerinde incelemeler gerçekleştirilmiştir.

Kırsal kalkınma çalışmalarına atlık oluşturması amaçlanan bu çalışma kapsamında Eskişehir'in kırsalda yer alan ilçelerinin tarihi, idari, sosyal, ekonomik ve kültürel yapısı ele alınmış ve güncel bilgiler ışığında mevcut durumları ortaya konulmuştur.

1. TARİH

Günyüzü ilçesi, Selçuklular ve Osmanlılar döneminde İç Anadolu Bölgesi'nin yerleşim birimlerinden birisi olan Sivrihisar'la sürekli etkileşim içinde olmuştur. Yine bu dönemde üzüm bağları ön plana çıkmış ve Anadolu'nun en güzel üzümleri bu burada yetişir hale gelmiştir.

Kurtuluş Savaşı döneminde ilçe yakınlarında çok şiddetli çarpışmalar yapılmıştır. Sakarya Nehri'nin yanlarında, Çakmak ve Kavuncu mevkiilerinde çarpışmalar daha etkilidir. Savaş döneminde kasabada bulunan Eryiğit Dağı, bölge halkı tarafından bir sığınak ve barınma yeri olarak kullanılmıştır.

2. İDARİ YAPI

1932 Yılında Bucak olan Günyüzü Nahiyesi'ne 1972 yılında Belediye Teşkilatı kurulmuş, Günyüzü İlçesi 20 Mayıs 1990 tarih ve 20523 sayılı Resmi Gazetede yayınlanan 3644 Sayılı kanunla müstakil İlçe olmuş olup, 06.08.1991 tarihinde resmen çalışmaya başlamıştır. Günyüzü ilçesi sınırları içerisinde 22 mahalle bulunmaktadır.

Kuzeyinde Mihalıççık ve batısında Sivrihisar ilçesi, doğusunda Ankara ve güneyinde Konya ili bulunmaktadır.

- **İl Merkezine Uzaklık** : 135 km
- **Yüzölçümü** : 828 km²

Günyüzü, coğrafi şartları, yükseltileri, yeryüzü şekilleri, denize olan uzaklığı gibi nedenlerden dolayı kara iklimi özelliğine sahiptir. Bir taraftan da Ege ve Marmara bölgelerine yakın olması nedeniyle bu bölgeler ikliminin etkilerini de taşımaktadır.

Şekil 1. Günyüzü İlçesinin İl İçindeki Konumu ve İlçede Yer Alan Yerleşim Merkezleri

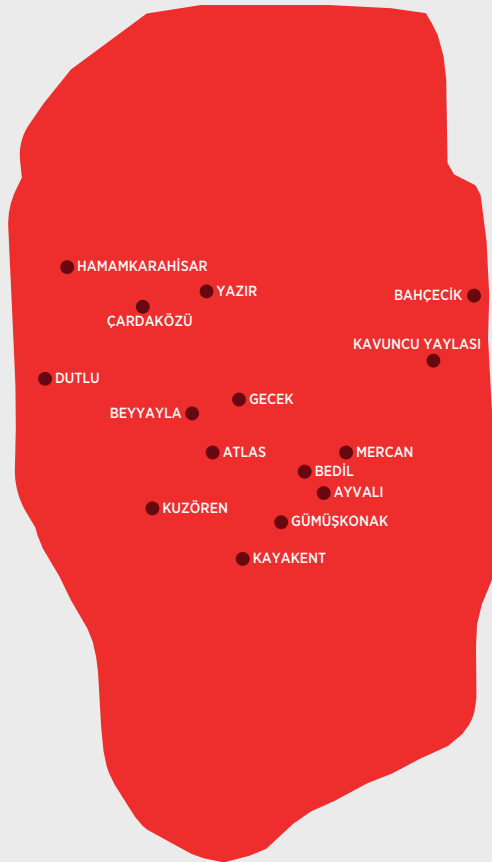

3. DOĞAL YAPI

3.1. İklim

Kışlar, genellikle parçalı bulutlu, kar yağışlı, baharlar orta derecede yağışlı ve yazlar ise az bulutlu ve açık geçer. Yıllık sıcaklık ortalaması, 10.9 C°'dir.

3.2. Bitki Örtüsü ve Arazi Kullanımı

3.2.1. Bitki Örtüsü

İlçenin bitki örtüsü İç Anadolu Bölgesi'nin tipik bitkisel örtüsü olan bozkırdır. İklim ve topografik yapısından dolayı ilçe geneli bozkır bitki örtüsü ve genel olarak orman hakimdir.

3.2.2. Arazi Kullanımı

Şekil 2. Corine 2018 Eskişehir İli Günyüzü İlçesi Alan Kullanımı Verileri

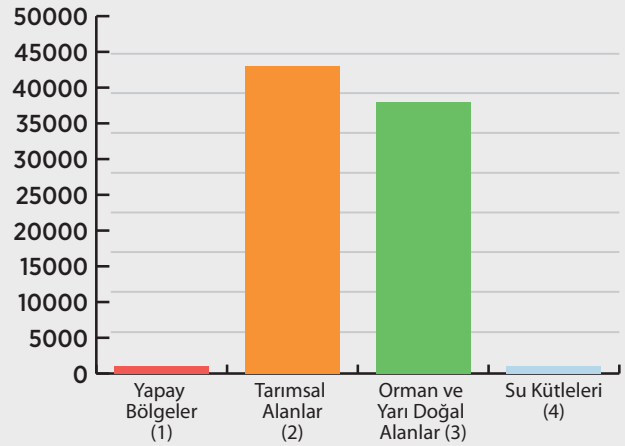
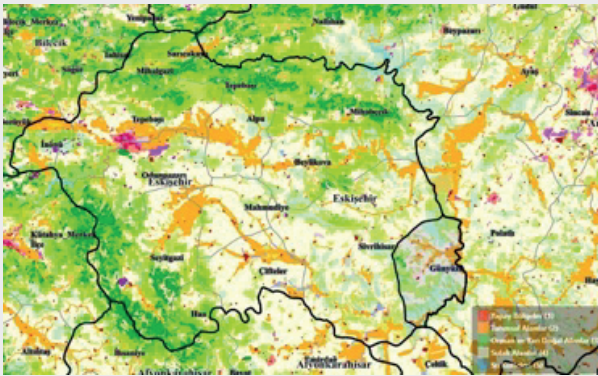

4. SOSYAL YAPI

4.1. Nüfus ve Demografik Yapı

Tablo 1. Günyüzü İlçesinin Son Beş Yıldaki Cinsiyet Bazındaki Nüfus Sayıları

Günyüzü	Yıl/Cinsiyet	2016	2017	2018	2019	2020
	Erkek		2.797	3.174	2.991	2.804
Kadın		2.949	3.230	3.136	2.867	2.763
Toplam		5.746	6.404	6.127	5.671	5.455

Kaynak: Türkiye İstatistik Kurumu, 2021

Günyüzü ilçesi nüfus piramidi incelendiğinde, ilçede %9,24 oranı ile 50-54 yaş arası nüfusun ilk sırada, %8,54 oranı ile 60-64 yaş arası nüfusun ikinci sırada ve %8,47 oranı ile 45-49 yaş arası nüfusun üçüncü sırada yer aldığı görülmektedir. Buna göre ilçede çalışma çağı nüfus, 50 yaş üstünde olduğu için yaşlı bağımlı nüfusun artmasının beklenmesi mümkündür.

Grafik 1. Günyüzü İlçesi Nüfus Piramidi (2020)

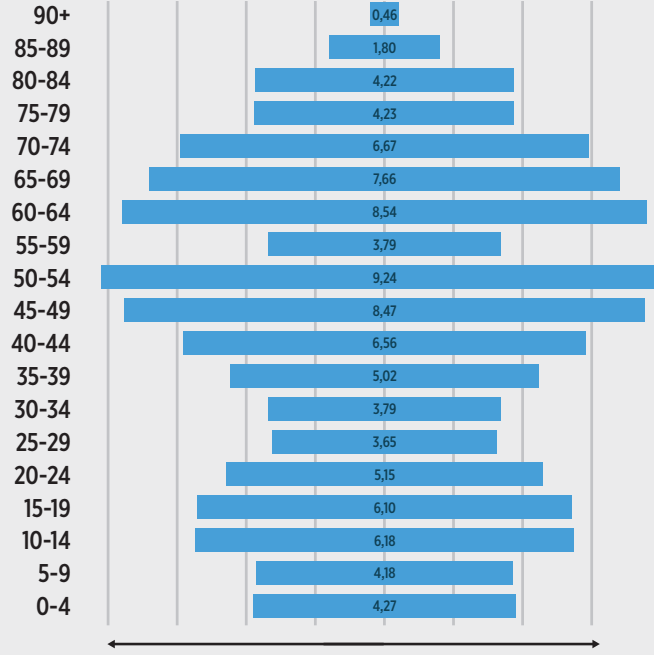

Kaynak: (Türkiye İstatistik Kurumu, 2021)

4.2. Gelişmişlik Düzeyi (SEGE)

Tablo 2. Sosyoekonomik Gelişmişlik (SEGE) Sıralaması (2022)

İlçe Adı	Genel Sıralama	İl İçindeki Sıralama	Skor	Kademe
Günyüzü	670	12	-0,541	5

Kaynak: Sanayi ve Teknoloji Bakanlığı, 2022

Şekil 3. SEGE 2022 İlçe Kademelenmeleri

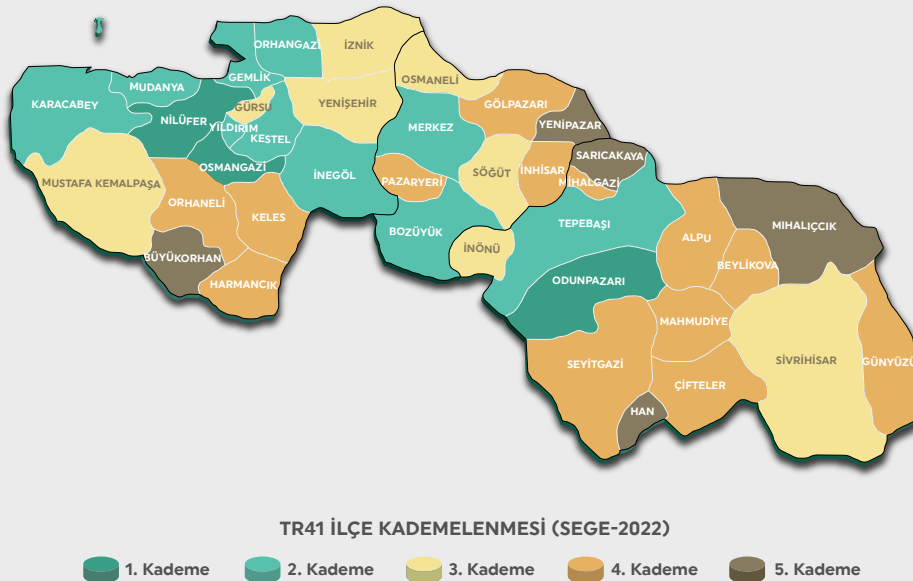

Kaynak: Sanayi ve Teknoloji Bakanlığı, 2022

4.3. Eğitim

Tablo 3. Günyüzü İlçesi Eğitim Verileri (2016-2020)

Okul Türü		Okul Öncesi	İlkokul	Ortaokul	Lise Meslek
Veri Türü	Yıl				
Okul Sayısı	2016	1	4	4	1
	2020	-	3	4	1
Öğrenci Sayısı	2016	64	232	274	76
	2020	62	167	186	74
Öğretmen Sayısı	2016	-	25	28	12
	2020	-	19	22	11
Derslik Sayısı	2016	-	39	7	7
	2020	-	29	14	11

Kaynak: Eskişehir İl Milli Eğitim Müdürlüğü, 2021

- İlköğretimde derslik başına öğrenci sayısı (2020) : 8
- Ortaöğretimde derslik başına öğrenci sayısı (2020) : 13
- İlköğretimde öğretmen başına öğrenci sayısı (2020) : 8
- Ortaöğretimde öğretmen başına öğrenci sayısı (2020) : 8
- Okuryazarlık Oranı (2019) : %95,20

Sanayi ve Teknoloji Bakanlığı koordinasyonunda Türkiye'deki ilçeler arasındaki hizmet ağlarını inceleyen ve analiz eden YER-SİS 2021 çalışması neticesinde yükseköğretim için Günyüzü'nden sırasıyla Eskişehir, Afyonkarahisar ve Kütahya tercih edilmektedir. Ortaöğretim için ise Günyüzü'nden sırasıyla Eskişehir, Eskişehir ilçesi Sivrihisar ve Ankara ilçesi Polatlı tercih edilmektedir.

4.4. Sağlık

- Hastane sayısı (entegre) : 1
- Yatak sayısı : 10
- Aile hekimliği birim sayısı : 2
- Hekim sayısı : 2
- Diş hekimi sayısı : 1
- Diğer sağlık personel sayısı (Eczacı, hemşire, ebe) : 6

Sanayi ve Teknoloji Bakanlığı koordinasyonunda Türkiye'deki ilçeler arasındaki hizmet ağlarını inceleyen ve analiz eden YER-SİS 2021 çalışması neticesinde sağlık hizmeti için Günyüzü'nden sırasıyla Eskişehir, Ankara ilçesi Polatlı ve Ankara tercih edilmektedir.

5. TURİZM ve KÜLTÜREL YAPI

- İlçede Öne Çıkan Turizm Türü : Doğa turizmi
- Destinasyonlar/Kültür ve Turizm Varlıkları : Hamamkarahisar (Çardak), Yelini Mağarası, Yelinüstü Mağarası
- Somut Olmayan Kültürel Miras : Kilim Dokuma

6. ALTYAPI

6.1. Elektrik

Grafik 2. Günyüzü İlçesi Elektrik Kullanımı (2014-2018)

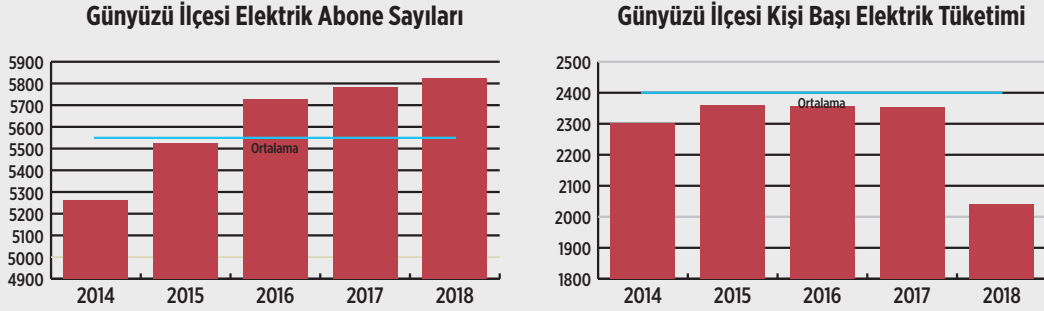

Kaynak: (Osmangazi Elektrik Dağıtım A.Ş., 2020)

7. EKONOMİK YAPI

7.1. İşgücü ve Sektörel Dağılımı

Grafik 3. Günyüzü İlçesi Sigortalı Çalışan Sayıları Dağılımı (2019)

Günyüzü İlçesi 4A Sigortalı Çalışan Sayısı Dağılımı (2019)

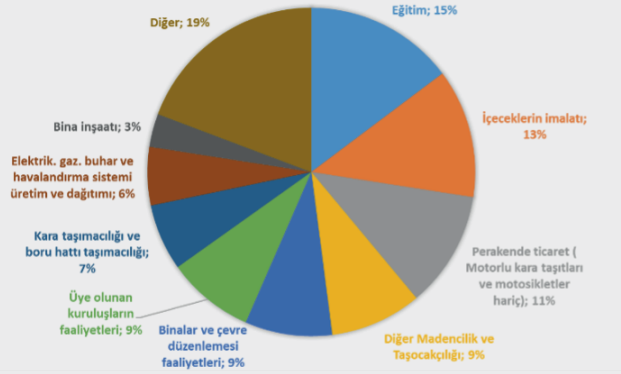

Günyüzü İlçesi 4A Sigortalı Çalışan Sayısı Dağılımı (2019)

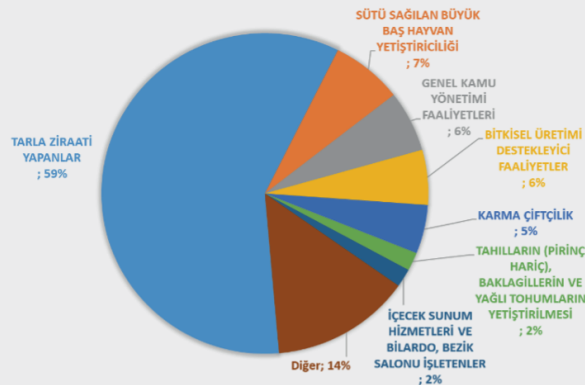

Günyüzü İlçesi Sigortalı Çalışan Sayısı Dağılımı (2019)

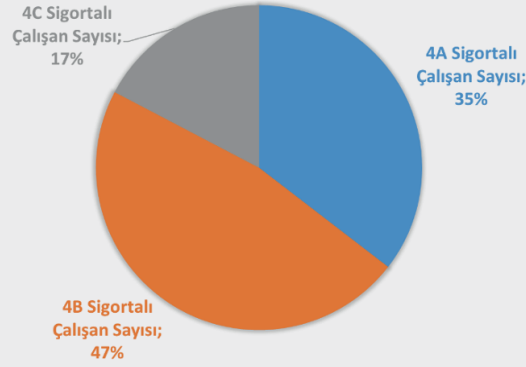

Kaynak: (Sosyal Güvenlik Kurumu, 2020)

7.2. Tarım ve Hayvancılık

Tablo 4. Günyüzü İlçesi Tarım Alanları Dağılımı, (2016-2020) (Dekar)

Tarım Alanı / Yıl	2016	2017	2018	2019	2020
Meyveler, İçecek ve Baharat Bitkileri Alanı	1.070	1.080	1.155	1.155	1.327
Nadas Alanı	168.002	138.754	88.058	85.910	77.299
Sebze Alanı	9.486	8.642	6.950	5.094	4.794
Tahıllar ve Diğer Bitkisel Ürünlerin Alanı	166.467	187.485	168.194	174.110	186.739
Plastik Sera	3	4	4	4	4

Kaynak: (Türkiye İstatistik Kurumu, 2021)

Tablo 5. Günyüzü İlçesi En Çok Üretilen Tarım Ürünleri (2016-2020) (Ton)

GÜNYÜZÜ									
2016		2017		2018		2019		2020	
Meyveler	Üretim (Ton)	Meyveler	Üretim (Ton)	Meyveler	Üretim (Ton)	Meyveler	Üretim (Ton)	Meyveler	Üretim (Ton)
Sofralık Üzün (Çekirdekli)	197	Sofralık Üzün (Çekirdekli)	206	Şaraplık Üzüm	116	Şaraplık Üzüm	123	Üzüm (Şaraplık)	112
Şaraplık Üzüm	60	Şaraplık Üzüm	65	Sofralık Üzün (Çekirdekli)	110	Sofralık Üzün (Çekirdekli)	95	Üzüm (Sofralık)	104
Badem	48	Badem	44	Badem	42	Badem	52	Badem	52
Ceviz	45	Ceviz	44	Ceviz	41	Ceviz	34	Elma (Golden)	33

Sebzeler	Üretim (Ton)	Sebzeler	Üretim (Ton)	Sebzeler	Üretim (Ton)	Sebzeler	Üretim (Ton)	Sebzeler	Üretim (Ton)
Soğan (Kuru)	19.950	Soğan (Kuru)	16.710	Soğan (Kuru)	8.100	Soğan (Kuru)	9.060	Soğan (Kuru)	919
Kavun	30.00	Kavun	3.630	Kavun	3.630	Kavun	3.300	Kavun	2.090
Karpuz	375	Kabak (Çerezlik)	358	Kabak (Çerezlik)	358	Karpuz	338	Domates (Sofralık)	302
Kabak (Çerezlik)	300	Karpuz	351	Karpuz	351	Domates (Sofralık)	139	Karpuz	299
Tarla Bitkileri	Üretim	Meyveler	Üretim (Ton)	Meyveler	Üretim (Ton)	Meyveler	Üretim (Ton)	Meyveler	Üretim (Ton)
Şeker Pancarı	78.029	Şeker Pancarı	64.350	Şeker Pancarı	47.815	Şeker Pancarı	60.620	Şeker Pancarı	91.702
Buğday (Durum Buğdayı Hariç)	33.942	Buğday (Durum Buğdayı Hariç)	36.492	Buğday (Durum Buğdayı Hariç)	28.319	Buğday (Durum Buğdayı Hariç)	23.107	Buğday (Durum Buğdayı Hariç)	23.020
Yonca (Yeşilot)	10.240	Yonca (Yeşilot)	8.370	Yonca (Yeşilot)	10.385	Yonca (Yeşilot)	13.950	Arpa	15.710
Arpa (Diğer)	8.494	Arpa (Diğer)	7.135	Arpa (Diğer)	6.068	Arpa (Diğer)	5.840	Yonca (Yeşilot)	13.275

Kaynak: Türkiye İstatistik Kurumu, 2021

Tablo 6. Günyüzü İlçesinde Öne Çıkan Meyve Üretim Miktarı ve Türkiye Payları (2019)

Meyve Adı	Üretim Miktarı (Ton)	Türkiye Üretimindeki Payı (%)
İğde	5	0,12
Zerdali	17	0,10
Şaraplık Üzüm	123	0,03
Badem	52	0,03
Vişne	31	0,02
Dut	15	0,02
Sofralık Üzüm (Çekirdekli)	95	0,01
Çilek	34	0,01
Ceviz	32	0,01

Kaynak: Türkiye İstatistik Kurumu, 2021

Tablo 7. Günyüzü İlçesinde Öne Çıkan Sebze Üretim Miktarı ve Türkiye Payları (2019)

Sebze Adı	Üretim Miktarı (Ton)	Türkiye Üretimindeki Payı (%)
Soğan (Kuru)	9.060	0,41
Kabak (Çerezlik)	132	0,26
Kavun	3.300	0,19

Kaynak: Türkiye İstatistik Kurumu, 2021

Tablo 8. Günyüzü İlçesinde Öne Çıkan Tarla Bitkileri Üretim Miktarı ve Türkiye Payları (2019)

Bitki Adı	Üretim Miktarı (Ton)	Türkiye Üretimindeki Payı (%)
Haşhaş Tohumu	460	1,69
Haşhaş Kapsülü (Haşhaş Kellesi)	460	1,69
Yulaf	2.102	0,7
Kanola veya Kolza Tohumu	740	0,41
Şeker Pancarı	60.620	0,34
Buğday (Durum Buğdayı Hariç)	23.107	0,15
Çavdar	397	0,13
Mercimek (Kuru, Yeşil)	36	0,08
Arpa (Diğer)	5.840	0,08
Yonca (Yeşilot)	13.950	0,08
Fiğ (Macar) (Yeşil Ot)	780	0,08
Hayvan Pancarı	54	0,06
Nohut (Kuru)	135	0,02
Mısır (Slaj)	3.075	0,01

Kaynak: (Türkiye İstatistik Kurumu, 2021)

Tablo 9. Günyüzü İlçesi Hayvancılık Verileri ve Türkiye Payları (2019)

Hayvan Sayıları	Baş (Adet)	Türkiye Üretimindeki Payı (%)
Koyun ve Keçi	50.697	0,10
Et Tavuğu Sayısı	195.000	0,09
Katır ve Eşek	98	0,06
Yumurta Tavuğu Sayısı	65.700	0,05
Kaz	145	0,01
Büyükbaş Hayvan	2.045	0,01
Ördek ve Beç Tavuğu	50	0,01
Hindi	290	0,01

Kaynak: (Türkiye İstatistik Kurumu, 2021)

Tablo 10. Günyüzü İlçesinde Öne Çıkan Örtü Altı Sebze Üretim Miktarı (2019)

Sera Türü	Sebze Adı	Üretim Miktarı (Ton)
Plastik Sera	Marul (Kıvırcık)	3
Plastik Sera	Hıyar (Sofralık)	5
Plastik Sera	Domates (Sofralık)	14

Kaynak: (Türkiye İstatistik Kurumu, 2021)

Tablo 11. Günyüzü İlçesi Hayvansal Üretim Verileri (2019)

Hayvansal Üretim	Üretim Miktarı (Ton)	Türkiye Üretimindeki Payı (%)
Yapağı (Merinos)	154,80	1,64
Koyun Sütü (Merinos, İşlenmemiş)	1.078,23	1,50
Tiftik	0,22	0,06
Keçi Sütü (Tiftik) (İşlenmemiş)	1,18	0,03
Balmumu (Arı)	0,88	0,02
Sığır Sütü (Kültür Melezi) (Manda Sütü Hariç)	1.284,23	0,02
Yapağı (Yerli Ve Diğerleri)	8,69	0,01
Koyun Sütü (Yerli ve Diğerleri, İşlenmemiş)	183,12	0,01
Sığır Sütü (Kültür) (Manda Sütü Hariç)	1.224,7	0,01
Keçi Kılı	0,561	0,01
Keçi Sütü (Kıl Keçisi ve Diğerleri, İşlenmemiş)	31,16	0,01

Kaynak: (Türkiye İstatistik Kurumu, 2021)

Tablo 12. Günyüzü İlçesi Kooperatif Sayısı

Kooperatif / Birlik	Sayı
Tarımsal Kalkınma Kooperatifi	2
Sulama Kooperatifi	7

Kaynak: (Türkiye İstatistik Kurumu, 2021)

Tablo 13. Günyüzü İlçesi Tarımsal Veriler (2015-2020)

Tarımsal Veriler / Yıllar	2015	2016	2017	2018	2019	2020
Çiftçi Kayıt Sistemine Kayıtlı Ekilen Alan (Dekar)	146.558	147.844	148.626	149.852	148.457	153.731
Toplam Çiftçi Sayısı	3.520	3.490	3.480	3.475	3.425	3.410
ÇKS'ye Kayıtlı Çiftçi Sayısı	1.602	1.601	1.538	1.491	1.430	1.485
ÇKS'ye Kayıtlı Olmayan Çiftçi Sayısı	1.918	1.889	1.942	1.984	1.995	1.925

Kaynak: (Eskişehir İl Tarım ve Orman Müdürlüğü, 2020)

Tablo 14. Günyüzü İlçesi Arıcılık Verileri (2019)

İşletme Sayısı	Eski Tip Kovan Sayısı	Yeni Tip Kovan Sayısı	Toplam Kovan Sayısı	Bal Üretimi (Ton)	Türkiye Payı (%)
5	-	570	570	7,65	0,01

Kaynak: (Türkiye İstatistik Kurumu, 2021)

7.3. Sanayi

İlçedeki Sanayi Sektörleri: İçeceklerin imalatı

Tablo 15. Günyüzü İlçesinde Yer Alan Firma Sayısı

Firma Sayısı:	1
Kapasite Raporu Sayısı:	1
Toplam Çalışan Sayısı:	31
Toplam Açık Alan (m2):	27.900
Toplam Kapalı Alan (m2):	6.000

Kaynak: (Türkiye Odalar ve Borsalar Birliği, 2021)

8. GZFT (GÜÇLÜ, ZAYIF, FIRSAT VE TEHDİT) ANALİZİ

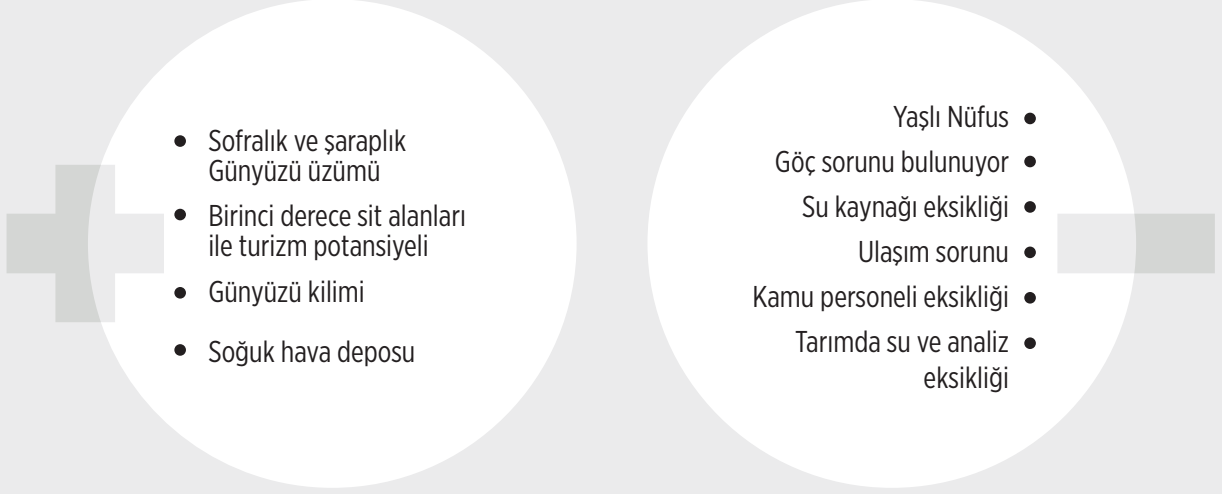

Güçlü Yönler ve Fırsatlar

- Katma değeri olan sofralık ve şaraplık Günyüzü üzümü üretimi yapılmaktadır.
- Turizm potansiyeli olan birinci derece sit alanları turizme kazandırılabilir.
- Yöreye özgü Günyüzü kilimi üretimi artırılarak ticarileşmesi sağlanabilir.
- Mevcut soğuk hava deposu imkanı ile tarımsal ürünlerden alınan gelirin yüksek olması sağlanabilir.

Zayıf Yönler ve Tehditler

- İlçenin nüfusu giderek yaşlanmaktadır.
- İlçeden Eskişehir ve Ankara merkez olmak üzere dışarıya göç yaşanmaktadır.
- Üretim miktarını ve çeşitliliğini artırmak için su kaynakları yetersiz olmaktadır.
- Erişebilirlik sorunu nedeniyle kamu personeli sorunu yaşanmaktadır.
- İlçede tarımsal su analiz yapmakta zorluk yaşanmaktadır.

SONUÇ

Yapılan arařtırmalar ve ilçe ziyaretlerinde gerekleřtirilen grüşmeler sonucunda ortaya ıkan geliřtirilmesi gereken alanlar ve ilenin dinamiklerine bakıldıđında ilede tarım ve hayvancılık n plana ıktıđı grlmektedir. İleye zg Gnyz zm hem sofralık hem de řaraplık seeneđi olması ile nemlidir. rn ile dıřında ticari olarak kullanılmaktadır. rnn cođrafı iřareti alınarak satıř ve pazarlaması artırılabilir. Diđer bařlıca tarımsal rnlerden biri de hařař tohumudur.

Tarım faaliyetleriyle ne ıkan ilede toprak ve su analizi iin Polatlı ilesi tercih edilmektedir. Su kaynaklarının yetersizliđi grlmektedir. Tarımsal sulama amalı gneř enerji santrallerinin yapılması ihtiyaı vardır.

Hayvancılık giderek azalmakla birlikte ađırlıklı olarak kkbař hayvancılık olarak grlmektedir. İlede bir iřletmesi de olan yarka tavukculuđu da mevcuttur. İle dıřından ileye gelerek arıcılık faaliyetleri de yrtlmektedir. Toplam 4 kyde yaklařık 650 kovanla arıcılık yapılmaktadır. İlede tarım ve hayvancılık dıřı iřletme olarak mermer ocađı ve maden suyu tesisi bulunmaktadır.

İlede birinci derecede sit alanları mevcuttur. Kilise, hamam, lahit ve yeraltı kalıntıları gibi alanlar bulunmaktadır. Turizm amalı Frig rotasına ve trekking gzergahlarına ile dahil edilebilir.

İle yol gzergahında olmadıđı iin ulařım sorunları olmaktadır. Bu ulařılabilirlik sorunu sebebiyle đretmen bařta olmak zere personel aıđı bulunmaktadır. İle ekonomik ve sosyal olarak Polatlı ve Sivrihisar ilesinin yanı sıra Eskiřehir ve Ankara merkezleri ile bađlantı kurmaktadır.

KAYNAKÇA

- (2021, 12 20). Yer-Sis: www.yersis.gov.tr adresinden alındı
- Esgaz Eskişehir Doğalgaz Dağıtım A.Ş. (2020).
- Eskişehir İl Milli Eğitim Müdürlüğü. (2021).
- Eskişehir İl Tarım ve Orman Müdürlüğü. (2020).
- Eskişehir Ticaret İl Müdürlüğü. (2020).
- Maden Tetkik ve Arama Genel Müdürlüğü. (2020).
- Organize Sanayi Bölgeleri Üst Kuruluşu. (2021). Organize Sanayi Bölgeleri Güncel Envanter Tablosu.
- Osmangazi Elektrik Dağıtım A.Ş. (2020).
- Sanayi ve Teknoloji Bakanlığı. (2021).
- Sanayi ve Teknoloji İl Müdürlüğü. (2020).
- Sosyal Güvenlik Kurumu. (2020). Sigortalı ve İş Yeri İstatistikleri.
- Tarım ve Orman Bakanlığı. (2020).
- Türkiye İstatistik Kurumu. (2021).
- Türkiye Odalar ve Borsalar Birliği. (2021). Sanayi Veritabanı.
- Yükseköğretim Kurulu. (2020). Yüksek Öğretim Bilgi Yönetim Sistemi.



Eskişehir Yatırım Destek Ofisi

Ertuğrulgazi Mahallesi Damlalar Sokak No:28 Kat/4
Daire/27-28 Zeno İş Merkezi
Tepebaşı, Eskişehir

Tel: 0 224 211 13 27
Faks: 0 222 231 31 24
E-Posta: eskisehir@bebka.org.tr

Bursa Merkez Ofis

Işıktepe OSB Mahallesi Arıtma Caddesi No:12/1 16215
Nilüfer/Bursa TÜRKİYE

Tel: 0 224 211 13 27
Faks: 0 224 211 13 29
E-Posta: bebka@bebka.org.tr
KEP Adresi: bebka@hs01.kep.tr

 @tcbebka

 /bebka

 /bebka

 /tcbebka

 /tcbebka

bebka.org.tr