



T.C. SANAYİ VE
TEKNOLOJİ BAKANLIĞI

#**MİLLİ**
TEKNOLOJİ
HAMLESİ



Bursa Eskişehir Bilecik Kalkınma Ajansı

İNÖNÜ İLÇE RAPORU

bebka.org.tr

Bursa Eskişehir Bilecik Kalkınma Ajansı (BEBKA)
Eskişehir Yatırım Destek Ofisi

Ertuğrulgazi Mh. Damlalar Sk. No: 28
Zeno İş Merkezi Kat/4 Daire/27 BEBKA
Tepebaşı / Eskişehir
Telefon: 0224 211 13 27 / 2000
Faks: 0224 231 31 24
Web: www.investeskisehir.gov.tr

Hazırlayanlar

Güliz ÜNAL, Koordinatör, Eskişehir Yatırım Destek Ofisi
Burak Canbulat, Uzman, Eskişehir Yatırım Destek Ofisi
Fatih Aydın, Uzman, Eskişehir Yatırım Destek Ofisi
Nigah Tunca, Uzman, Eskişehir Yatırım Destek Ofisi
Seyfettin KACIR, Uzman, Eskişehir Yatırım Destek Ofisi

© BEBKA tarafından hazırlanmış ve yayımlanmıştır.
Özel ve tüzel kişiler tarafından izinsiz çoğaltılamaz, dağıtılamaz ve satılamaz.
Kaynak gösterilerek kullanılabilir.

Bursa Eskişehir Bilecik Kalkınma Ajansı (BEBKA)
2023

RAPORUN KAPSAMI

Bu rapor, kalkınma göstergelerinin ilçe düzeyinde takibi amacıyla Eskişehir ili İnönü ilçesine ilişkin doğal, sosyal ve ekonomik bileşenler yönünden değerlendirmeleri kapsamakta olup; ilçe, il ve bölge düzeyinde yürütülecek araştırma, analiz, strateji ve planlama çalışmalarına bütüncül bir kaynak oluşturması ve Ajans desteklerini yönlendirmesi amacıyla Sanayi ve Teknoloji Bakanlığı koordinasyonunda faaliyet gösteren Bursa Eskişehir Bilecik Kalkınma Ajansı tarafından hazırlanmıştır.

HAKLAR BEYANI

Bu rapor, yalnızca ilgililere genel rehberlik etmesi amacıyla hazırlanmıştır. Raporunda yer alan bilgi ve analizler raporun hazırlandığı zaman diliminde doğru ve güvenilir olduğuna inanılan kaynaklar ve bilgiler kullanılarak, yararlanıcıları yönlendirme ve bilgilendirme amaçlı olarak yazılmıştır. Raporundaki bilgilerin değerlendirilmesi ve kullanılması sorumluluğu, doğrudan veya dolaylı olarak, bu rapora dayanarak karar veren şahıs ve kurumlara aittir. Bu rapordaki bilgilere dayanarak bir eylemde bulunan, eylemde bulunmayan veya karar alan kimselere karşı Sanayi ve Teknoloji Bakanlığı ile Bursa Eskişehir Bilecik Kalkınma Ajansı sorumlu tutulamaz.

Bu raporun tüm hakları Bursa Eskişehir Bilecik Kalkınma Ajansına aittir. Raporunda yer alan görseller ile bilgiler telif hakkına tabi olabileceğinden, her ne koşulda olursa olsun, bu rapor hizmet gördüğü çerçevenin dışında kullanılamaz. Bu nedenle; Bursa Eskişehir Bilecik Kalkınma Ajansı'nın yazılı onayı olmadan raporun içeriği kısmen veya tamamen kopyalanamaz, elektronik, mekanik veya benzeri bir araçla herhangi bir şekilde basılamaz, çoğaltılamaz, fotokopi veya teksir edilemez, dağıtılamaz, kaynak gösterilmeden iktibas edilemez.

YÖNETİCİ ÖZETİ

TR41 bölgesi; sanayi alanındaki yüksek gücü ve kapasitesinin yanı sıra, orman ve su varlıkları, bitki örtüsü ve tarımsal çeşitlilik ile birlikte tarihi ve kültürel değerler bakımından da önemli bir potansiyele sahiptir. Kırsalda tarım ve hayvancılık faaliyetlerine ek olarak, çıkan ürünlerin işlenmesi, marka-tescil faaliyetleri, eko-turizm, kentten kıra dönüş gibi birçok çalışma ile turizm tanıtımında bölge zenginlikleri doğrultusunda kültür, doğa, tarih, sağlık alanlarında faaliyetler bölgemizde aktif şekilde yürütülmektedir.

Kırsal kalkınma alanında öncelikli ihtiyaç alanlarının tespitine yönelik çalışmalar yapılması, yerel değerlerin yaşatılması amacıyla marka ve ticari değeri olabilecek ürünlerin kapasite geliştirici faaliyetlerle üretiminin desteklenmesi, kırsalda yenilikçi uygulamaların yaygınlaştırılması ve verimliliğin artırılması, kırsal kalkınma ve turizm alanlarında ortak çalışma, iş birliği ve girişimcilik kültürünün geliştirilmesi, bölgenin kırsal değerleri ve turizm potansiyeli odağında markalaşmasının sağlanması, marka değerlerinin tanınırlığının artırılması ile bölgeye nitelikli ziyaretçi ve yatırımcı çekilmesi, turizmde ürün ve hizmet çeşitliliğinin sürdürülebilir turizm anlayışı çerçevesinde planlanması, yaygınlaştırılması ve tanıtılması, kırsalda üretilen tarımsal ve geleneksel ürünlerin katma değerinin ve pazarlama imkânlarının artırılması amacıyla bölgede gerçekleştirilen çalışmalara katkı sağlaması için BEBKA tarafından, Eskişehir merkez ilçeler hariç 12 ilçenin müdürlükleri, kaymakamlıkları, belediyeleri, üretici birlik/kooperatifleri, meslek odaları gibi birçok kurum/kuruluşla görüşmeler gerçekleştirilerek ve veri araştırması yapılarak ilçelerin mevcut durumunu, ihtiyaç ve potansiyel yatırım konuları ortaya koyulmaya çalışılmıştır.

İÇİNDEKİLER

GİRİŞ.....	1
1. TARİH	1
2. İDARİ YAPI	1
3. DOĞAL YAPI	2
3.1. İklim.....	2
3.2. Bitki Örtüsü ve Arazi Kullanımı.....	2
3.2.1. Bitki Örtüsü.....	2
3.2.2. Arazi Kullanımı.....	2
3.3. Enerji ve Yeraltı Kaynakları.....	3
3.3.1. Jeotermal Kaynaklar.....	3
3.3.2. Maden Rezervleri.....	3
4. SOSYAL YAPI	3
4.1. Nüfus ve Demografik Yapı.....	3
4.2. Gelişmişlik Düzeyi (SEGE).....	4
4.3. Eğitim.....	5
4.4. Sağlık.....	6
5. TURİZM ve KÜLTÜREL YAPI	6
6. ALTYAPI	6
6.1. Elektrik.....	6
7. EKONOMİK YAPI	7
7.1. İşgücü ve Sektörel Dağılımı.....	7
7.2. Tarım ve Hayvancılık.....	8
7.3. Sanayi.....	12
8. GZFT (GÜÇLÜ, ZAYIF, FIRSAT VE TEHDİT) ANALİZİ	14
SONUÇ	15
KAYNAKÇA	16

TABLolar

Tablo 1	Jeotermal Kaynaklar ve Kullanım Alanları.....	3
Tablo 2.	İnönü İlçesinin Son Beş Yıldaki Cinsiyet Bazındaki Nüfus Sayıları.....	3
Tablo 3.	Sosyoekonomik Gelişmişlik (SEGE) Sıralaması (2022).....	4
Tablo 4.	İnönü İlçesi Eğitim Verileri (2016-2020).....	5
Tablo 5.	İnönü İlçesi Tarım Alanları Dağılımı, (2016-2020) (Dekar).....	8
Tablo 6.	İnönü İlçesi En Çok Üretilen Tarım Ürünleri (2016-2020) (Ton).....	8
Tablo 7.	İnönü İlçesinde Öne Çıkan Meyve Üretim Miktarı ve Türkiye Payları (2020).....	9
Tablo 8.	İnönü İlçesinde Öne Çıkan Sebze Üretim Miktarı ve Türkiye Payları (2020).....	10
Tablo 9.	İnönü İlçesinde Öne Çıkan Tarla Bitkileri Üretim Miktarı ve Türkiye Payları (2020).....	10
Tablo 10.	İnönü İlçesi Hayvancılık Verileri ve Türkiye Payları (2020).....	11
Tablo 11.	İnönü İlçesi Hayvansal Üretim Verileri (2020).....	11
Tablo 12.	İnönü İlçesi Kooperatif ve Birlik Sayısı (2019).....	11
Tablo 13.	İnönü İlçesi İl Ticaret Müd. Kapsamındaki Kooperatifler (2019).....	12
Tablo 14.	İnönü İlçesi Tarımsal Veriler (2015-2020).....	12
Tablo 15.	İnönü İlçesi Arıcılık Verileri (2020).....	12
Tablo 16.	İnönü İlçesinde Yer Alan Firma Sayısı.....	13
Tablo 17.	İnönü İlçesi KSS Verileri.....	13

ŞEKİLLER

Şekil 1.	İnönü İlçesinin İl İçindeki Konumu ve İlçede Yer Alan Yerleşim Merkezleri.....	1
Şekil 2.	Corine 2018 Eskişehir İli İnönü İlçesi Alan Kullanımı Verileri.....	2
Şekil 3.	SEGE 2022 İlçe Kademelenmeleri.....	5

GRAFİKLER

Grafik 1.	İnönü İlçesi Nüfus Piramidi (2020).....	4
Grafik 2.	İnönü İlçesi Elektrik Kullanımı (2014-2018).....	6
Grafik 3.	İnönü İlçesi Sigortalı Çalışan Sayıları Dağılımı (2019).....	7

KISALTMALAR

TÜİK:	Türkiye İstatistik Kurumu
SEGE:	Sosyoekonomik Gelişmişlik Sıralaması
YER-SİS:	Türkiye’de Kentsel ve Kırsal Yerleşim Sistemleri

İLÇENİN KÜNYESİ

İlçe Adı	İnönü
İl Merkezine Uzaklık	36 km
Yüzölçümü	345 km ²
Bitki Örtüsü	Bozkır ve orman
Nüfus Sayısı (2020)	6.355
Çalışma Çağındaki Nüfus Oranı (2023)	%68,02
Gelişmişlik Düzeyi (SEGE)	3. kademe
İlçede Üretimde Bulunan Sektörler	Diğer madencilik ve taş ocakçılığı, Diğer metalik olmayan mineral ürünlerin imalatı, Ana metal sanayii, Fabrikasyon metal ürünleri imalatı (makine ve teçhizat hariç), Elektrikli teçhizat imalatı, Atığın toplanması, ıslahı ve bertarafı faaliyetleri; maddelerin geri kazanımı.
İlçede Öne Çıkan Sektör	Tarım
İlçede Öne Çıkan Tarım Ürünü	Şeker pancarı, kekik, kabak (çerezlik)
Organize Sanayi Bölgesi	-
Küçük Sanayi Sitesi	Var
İlçede Öne Çıkan Turizm Türü	Kültür turizmi, macera turizmi
Somut Kültürel Miras	İnönü Savaşları ve Karargâh Evi, İnönü Kaplıcası, İnönü Havacılık Sporları (Yamaç Paraşütü, Planör, Yelken Kanat – Mikrolayt, Model Uçak, Paraşüt – Balon), Dumanlıkaya Mağarası, Hacıhüsrevin Mağarası, İnönü Mağaraları
Somut Olmayan Kültürel Miras	Sarka İşlemeciliği
ÇKS'ye Kayıtlı Çiftçi Sayısı	869
Doğalgaz Altyapısı	Yok
Jeotermal Kaynak	Var
Maden Rezervleri	Maneyzit

Not: Raporda kullanılan veriler ve yayınlandığı yıllar baz alınarak hazırlanmıştır.

GİRİŞ

BEBKA tarafından TR41 bölgesinde kırsal kalkınma çalışmaları kapsamında 2010 yılından bugüne çeşitli araştırma çalışmaları ve destek programları ile bölgesel kalkınmaya öncülük edilmektedir. TR41 bölgesi illerinin mevcut durumunu ortaya koymak adına BEBKA tarafından çeşitli araştırma, analiz ve raporlama çalışmaları gerçekleştirilmektedir. Bu bağlamda Eskişehir ilinde kırsalda paydaşlarımız olan mahalli idareler, kamu kurum ve kuruluşları, sivil toplum kuruluşları, kooperatifler, dernekler ve ilçenin kalkınmasında önde gelen taraflar ziyaret edilmiş ve yerinde incelemeler gerçekleştirilmiştir.

Kırsal kalkınma çalışmalarına atlık oluşturması amaçlanan bu çalışma kapsamında Eskişehir'in kırsalda yer alan ilçelerinin tarihi, idari, sosyal, ekonomik ve kültürel yapısı ele alınmış ve güncel bilgiler ışığında mevcut durumları ortaya konulmuştur.

1. TARİH

Eserönü mevkideki kalıntılardan anlaşıldığı üzere ilçe tarihi Frigler'e kadar dayanmaktadır. Romalıların Anadolu'ya yerleşmesinden sonra M.S. 395'te Bizans İmparatorluk toprakları arasına katılmıştır. Bizanslılar zamanında adının Basilika olduğu anlaşılmıştır.

Osmanlı döneminde önce Anadolu eyaletine, sonra Hüdavendigâr vilayetine bağlı; merkezi Bilecik olan Ertuğrul sancağına bağlı Söğüt kazasına bağlı bir köy olan İnönü, Kurtuluş Savaşı'nda 1. ve 2. İnönü Muhabereleleri'nin geçtiği yerdir. 1920 yılında Yunan işgaline uğramış ve 4 Eylül 1922'de işgalden kurtulmuştur.

2. İDARİ YAPI

İnönü İlçesinin doğusunda Eskişehir il merkezi, güneyinde Kütahya, kuzeyinde ve batısında Bilecik ili bulunmaktadır. İlçe sınırları içerisinde 16 mahalle bulunmaktadır.

- **İl Merkezine Uzaklık** : 36 km
- **Yüzölçümü** : 345 km²

Şekil 1. İnönü İlçesinin İl İçindeki Konumu ve İlçede Yer Alan Yerleşim Merkezleri



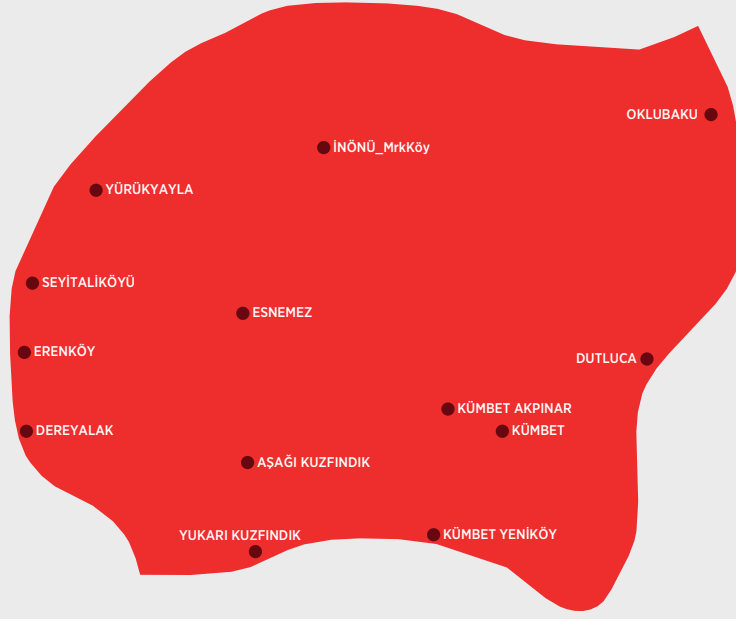

3. DOĞAL YAPI

3.1. İklim

İlçede karasal iklim hâkimdir. Doğal bitki örtüsü genel olarak bozkır ve ormandan oluşmaktadır. İlçede yazlar sıcak ve kurak, kışlar soğuk ve sert geçer ve kış aylarında don olaylarına rastlanır. İlkbahar ve sonbahar aylarında yağışlar yağmur şeklindedir. Çok sık olmamakla birlikte, ilkbaharda ve sonbaharda da kar yağışlarının gözlendiği olmuştur.

3.2. Bitki Örtüsü ve Arazi Kullanımı

3.2.1. Bitki Örtüsü

İlçede karasal iklim hâkimdir. Doğal bitki örtüsü genel olarak bozkır ve ormandan oluşmaktadır. İlçede yazlar sıcak ve kurak, kışlar soğuk ve sert geçer ve kış aylarında don olaylarına rastlanır. İlkbahar ve sonbahar aylarında yağışlar yağmur şeklindedir. Çok sık olmamakla birlikte, ilkbaharda ve sonbaharda da kar yağışlarının gözlendiği olmuştur.

3.2.2. Arazi Kullanımı

Şekil 2. Corine 2018 Eskişehir İli İnönü İlçesi Alan Kullanımı Verileri

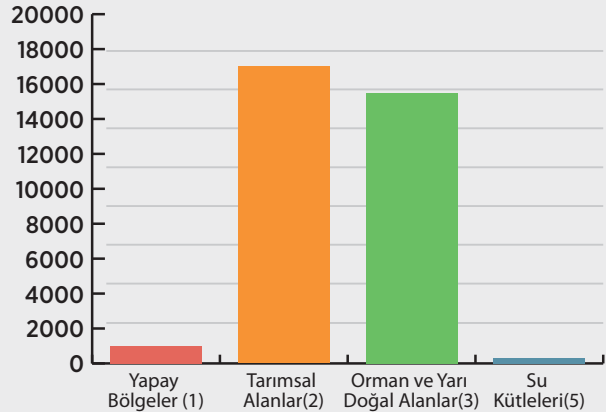
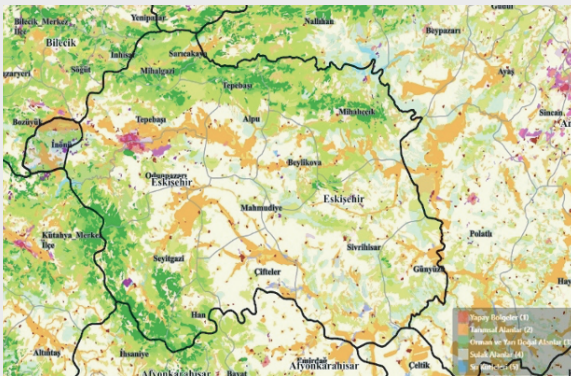

Kaynak: (Tarım ve Orman Bakanlığı, 2020)

İlçenin alan kullanım verileri incelendiğinde büyük bir bölümünün tarımsal alan ile orman ve yarı doğal alanlardan oluştuğu görülmektedir.

3.3. Enerji ve Yeraltı Kaynakları

3.3.1. Jeotermal Kaynaklar

İlçede bir adet jeotermal kaynak bulunmaktadır.

Tablo 1. Jeotermal Kaynaklar ve Kullanım Alanları

Jeotermal Alan Adı	Sıcak Su Doğal Çıkış Adı	Kullanım Alanı
İnönü	Ilıca	-

Kaynak: (Maden Tetkik ve Arama Genel Müdürlüğü, 2020)

3.3.2. Maden Rezervleri

İnönü'de manyezit maden yatakları bulunmaktadır.

MANYEZİT (Mag)

Maden Yatağı: Dutluca Sahası

Tenör: %46,80 MgO

Rezerv: 12.000.000 ton görünür+muhtemel+mümkün rezerv vardır.

Maden Yatağı: Oklubeli Köyü Sahası

Tenör: %47,65 MgO

Rezerv: 991.174 ton görünür+muhtemel, 11.486.092 ton mümkün rezerv vardır.

4. SOSYAL YAPI

4.1. Nüfus ve Demografik Yapı

İnönü'de 2020 yılı sonu itibariyle 20.140 kişi yaşamaktadır. Nüfusun %51,4'ünü erkek nüfus, %46,6'sını kadın nüfus oluşturmaktadır.

Tablo 2. İnönü İlçesinin Son Beş Yıldaki Cinsiyet Bazındaki Nüfus Sayıları

İnönü	Yıl/Cinsiyet	2016	2017	2018	2019	2020
	Erkek		3.425	3.411	3.503	3.361
Kadın		3.295	3.223	3.294	3.153	3.087
Toplam		6.720	6.634	6.797	6.514	6.355

Kaynak: (Türkiye İstatistik Kurumu, 2021)

İnönü ilçesi nüfus piramidi incelendiğinde, ilçede %8,99 oranı ile 50-54 yaş arası nüfusun ilk sırada, %7,85 oranı ile 60-64 yaş arası nüfusun ikinci sırada ve %7,21 oranı ile 40-44 yaş arası nüfusun üçüncü sırada yer aldığı görülmektedir. Buna göre ilçede çalışma çağı nüfusunun 45 yaş üzerinde yoğunlaştığını söylemek mümkündür.

Grafik 1. İnönü İlçesi Nüfus Piramidi (2020)

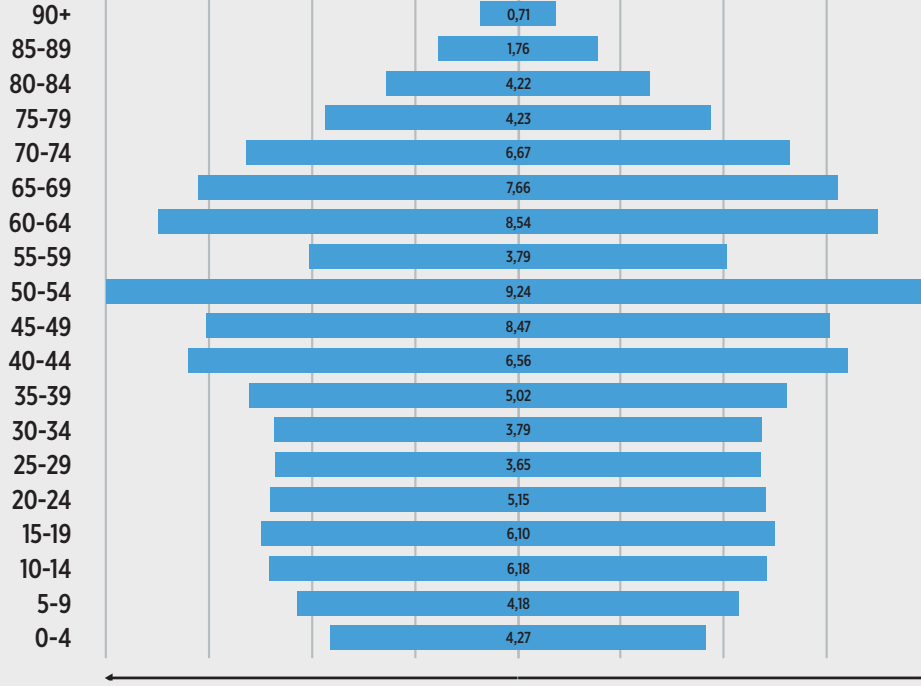

Kaynak: (Türkiye İstatistik Kurumu, 2021)

4.2. Gelişmişlik Düzeyi (SEGE)

İnönü İlçesi Sanayi ve Teknoloji Bakanlığı tarafından yürütülen Sosyo-Ekonomik Gelişmişlik Sıralaması Araştırmasında Sosyo-Ekonomik gelişmişlik bakımından Türkiye'deki ilçeler içerisinde 256., Eskişehir'deki 14 ilçe içinde ise 3. sıradadır. İlçe 0,323 puan ile sosyo-ekonomik gelişmişlik açısından 3. kademede yer almıştır.

Tablo 3. Sosyoekonomik Gelişmişlik (SEGE) Sıralaması (2022)

İlçe Adı	Genel Sıralama	İl İçindeki Sıralama	Skor	Kademe
İnönü	256	3	0,323	3

Kaynak: Sanayi ve Teknoloji Bakanlığı, 2022

Şekil 3. SEGE 2022 İlçe Kademelenmeleri

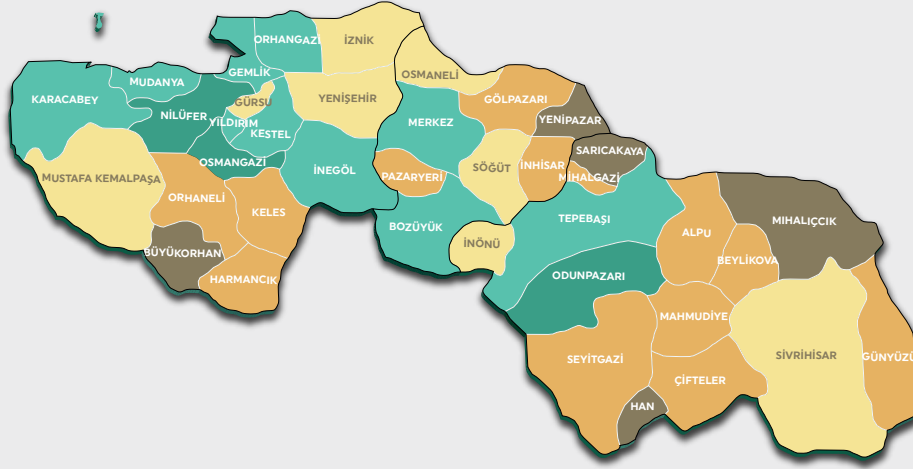

TR41 İLÇE KADEMELENMESİ (SEGE-2022)



Kaynak: Sanayi ve Teknoloji Bakanlığı, 2022

4.3. Eğitim

İnönü ilçesinde 2016-2020 yılları arasında ortaokul seviyelerinde eğitim veren okulların sayılarında artış görülmüştür. Okul öncesi ve lise (genel) seviyelerindeki öğrenci sayıları ile ilkokul ve meslek lisesi hariç tüm seviyelerdeki öğretmen sayılarında artış görülmektedir.

Tablo 4. İnönü İlçesi Eğitim Verileri (2016-2020)

Okul Türü		Okul Öncesi	İlkokul	Ortaokul	Lise Genel	Lise Meslek
Veri Türü	Yıl					
Okul Sayısı	2016	1	2	2	1	1
	2020	1	2	3	1	1
Öğrenci Sayısı	2016	91	272	259	-	311
	2020	118	237	240	80	134
Öğretmen Sayısı	2016	3	27	28	-	45
	2020	6	26	41	14	33
Derslik Sayısı	2016	4	25	22	-	19
	2020	4	21	19	9	9

Kaynak: (Eskişehir İl Millî Eğitim Müdürlüğü, 2021)

- İlköğretimde derslik başına öğrenci sayısı (2020) :11
- Ortaöğretimde derslik başına öğrenci sayısı (2020) :13
- İlköğretimde öğretmen başına öğrenci sayısı (2020) :9
- Ortaöğretimde öğretmen başına öğrenci sayısı (2020) :6
- Okuryazarlık Oranı (2019) :%97,29

İlk ve orta öğretimde derslik başına düşen öğrenci sayısı sırası 11 ve 13'tür. İlçe %97,29 gibi yüksek bir okuryazarlık oranına sahiptir. Sanayi ve Teknoloji Bakanlığı koordinasyonunda Türkiye'deki ilçeler arasındaki hizmet ağlarını inceleyen ve analiz eden YER-SİS 2021 çalışması neticesinde ortaöğretim eğitimi için İnönü'yü tercih edenlerin yalnızca Eskişehir Merkez'den geldiği, İnönü'den ortaöğretim için en çok seyahat edilen ilçelerin ise Eskişehir Merkez, Bozüyük (Bilecik) ve Bursa Merkez olduğu tespit edilmiştir. Yükseköğretim eğitimi için İnönü'den seyahat edenlerin sırasıyla en çok Eskişehir ve Kütahya illerini tercih ettiği görülmektedir.

4.4. Sağlık

İlçenin sağlık verileri aşağıdaki gibidir;

- Aile hekimliği birim sayısı : 3
- Hekim sayısı : 5
- Diş hekimi sayısı : 1
- Diğer sağlık personel sayısı (Eczacı, hemşire, ebe) : 14

YER-SİS 2021 çalışmasında yer verilen ağ analizine göre İnönü'den sağlık hizmetinden faydalanmak için seyahat edenlerin ağırlıklı olarak Eskişehir ve Bilecik illerini tercih ettikleri görülmektedir.

5. TURİZM ve KÜLTÜREL YAPI

İlçede Öne Çıkan Turizm Türü: Kültür turizmi, macera turizmi

Destinasyonlar/Kültür ve Turizm Varlıkları: İnönü Savaşları ve Karargâh Evi, İnönü Kaplıcası, İnönü Havacılık Sporları (Yamaç Paraşütü, Planör, Yelken Kanat – Mikrolayt, Model Uçak, Paraşüt – Balon), Dumanlıkaya Mağarası, Hacıhüsrevin Mağarası, İnönü Mağaraları

Somut Olmayan Kültürel Miras: Sarka İşlemeciliği

6. ALTYAPI

6.1. Elektrik

İnönü ilçesine ait 2014-2018 yılları arası elektrik kullanımları aşağıda yer almaktadır:

Grafik 2. İnönü İlçesi Elektrik Kullanımı (2014-2018)

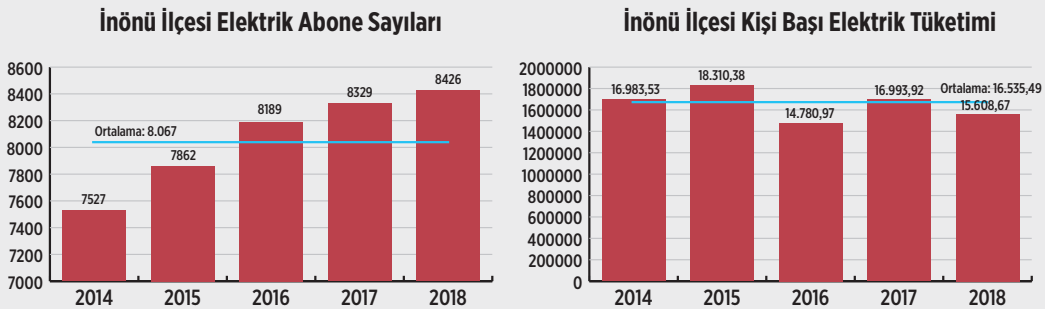

Kaynak: (Osmangazi Elektrik Dağıtım A.Ş., 2020)

7. EKONOMİK YAPI

7.1. İşgücü ve Sektörel Dağılımı

İnönü ilçesine ait işgücü verileri incelendiğinde %91 oranında 4a (SGK) sigortalı çalışan sayısının ilçede yoğun olduğu görülmektedir. %5 oranı ile 4b (Bağ-Kur) sigortalı çalışanlar ikinci sırada yer alırken, ilçede 4c (Kamu) sigortalı çalışan sayısı oranı ise %4'tür. 4a sigortalı çalışanlar arasında %31 oranında motorlu kara taşıtı, treyler (römork) ve yarı treyler (yarı römork), %28 oranı ile diğer metalik olmayan mineral ürünlerin imalatı ve %9 oranı ile diğer madencilik ve taş ocakçılığı; 4b sigortalı çalışanlar arasında ise %40 tarla ziraatı yapanlar, %27 diğer sektörler ve %14 oranında bitkisel üretimi destekleyen faaliyetler öne çıkmaktadır.

Grafik 3. İnönü İlçesi Sigortalı Çalışan Sayıları Dağılımı (2019)

İnönü İlçesi 4A Sigortalı Çalışan Sayısı Dağılımı (2019)

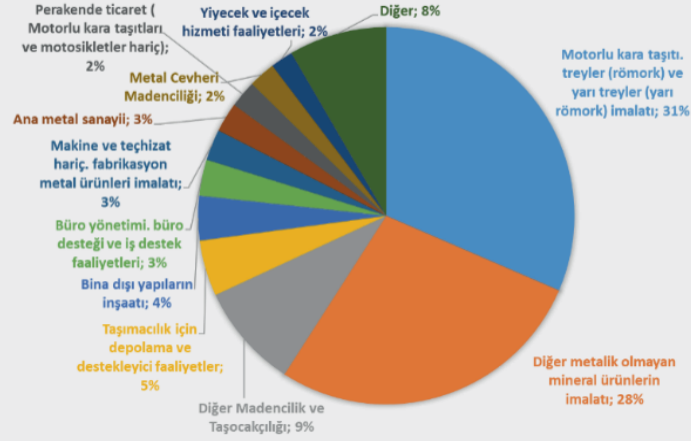

İnönü İlçesi 4A Sigortalı Çalışan Sayısı Dağılımı (2019)

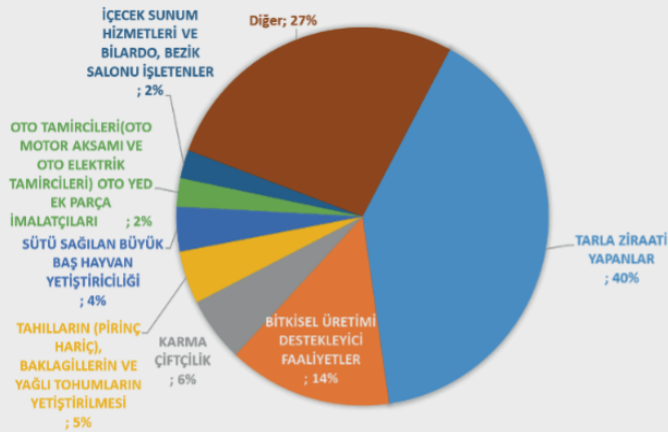

İnönü İlçesi Sigortalı Çalışan Sayısı Dağılımı (2019)

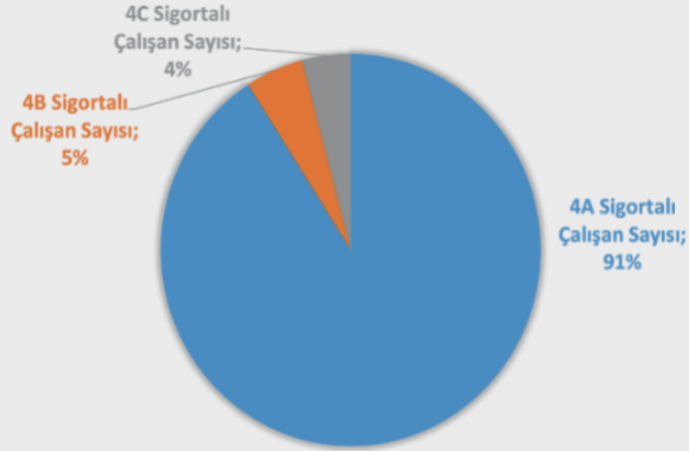

Kaynak: (Sosyal Güvenlik Kurumu, 2020)

7.2. Tarım ve Hayvancılık

Tablo 5. İnönü İlçesi Tarım Alanları Dağılımı, (2016-2020) (Dekar)

Ürün türü / Yıl	2016	2017	2018	2019	2020
Meyveler, İçecek ve Baharat Bitkileri Alanı	346	368	371	371	345
Nadas Alanı	27.715	28.459	36.770	36.859	27.757
Sebze Alanı	348	288	298	518	668
Tahıllar ve Diğer Bitkisel Ürünlerin Alanı	108.138	104.654	108.207	110.946	117.421

Kaynak: (Türkiye İstatistik Kurumu, 2021)

Tarım alanlarının yıllar içerisindeki değişimi incelendiğinde ise Meyve, İçecek ve Baharat Bitkileri ve Nadas için kullanılan alanların 2016-2019 yılları arasında genişlediği, 2020 yılında daraldığı gözlemlenmiştir. Sebze ile Tahıl ve Diğer Bitkisel Ürünler için ayrılan alanların ise yıllar itibarıyla genişlediği görülmüştür. İlçede süs bitkileri yetiştirilmemektedir.

İlçede üretilen meyvelerden ülke üretiminde içme suyu %0,02'lik, zerdali ve ceviz %0,01'lik paya sahiptir. İlçede en çok üretilen sebzeler marul (kıvırcık), bal kabağı ve kabak (çerezlik) iken Türkiye'de yetiştirilen marulun %0,1'i, bal kabağının %0,6'sı ve çerezlik kabağın %0,4'ü ilçede üretilmektedir. İlçede üretilen tarla bitkilerinde şeker pancarı tohumları, hayvan pancarı ve triticale ön plana çıkarken, ülkemizdeki şeker pancarı tohumu üretiminin %0,37'si İnönü ilçesinde yetiştirilmektedir.

Tablo 6. İnönü İlçesi En Çok Üretilen Tarım Ürünleri (2016-2020) (Ton)

HAN									
2016		2017		2018		2019		2020	
Meyveler	Üretim (Ton)	Meyveler	Üretim (Ton)	Meyveler	Üretim (Ton)	Meyveler	Üretim (Ton)	Meyveler	Üretim (Ton)
Elma (Starking)	18	Vişne	18	Vişne	18	Vişne	18	Ceviz	28
Kiraz	18	Kiraz	17	Kiraz	17	Kiraz	17	(Diğer) Elma	22

Vişne	18	Elma (Starking)	16	Elma (Starking)	16	Elma (Starking)	16	Vişne	21
Elma (Golden)	15	Elma (Golden)	14	Elma (Golden)	14	Elma (Golden)	14	Armut	12
Sebzeler	Üretim (Ton)	Sebzeler	Üretim (Ton)	Sebzeler	Üretim (Ton)	Sebzeler	Üretim (Ton)	Sebzeler	Üretim (Ton)
Domates (Sofralık)	242	Domates (Sofralık)	250	Domates (Sofralık)	253	Domates (Sofralık)	253	Soğan (Kuru)	261
Soğan (Kuru)	225	Soğan (Kuru)	225	Karpuz	150	Karpuz	150	Domates (Sofralık)	240
Karpuz	150	Karpuz	150	Kavun	90	Soğan (Kuru)	120	Marul (Kıvırcık)	214
Kavun	90	Kavun	90	Soğan (Kuru)	90	Kavun	90	Kavun	135
Tarla Bitkileri	Üretim	Meyveler	Üretim (Ton)	Meyveler	Üretim (Ton)	Meyveler	Üretim (Ton)	Meyveler	Üretim (Ton)
Şeker Pancarı	55.438	Şeker Pancarı	73.394	Şeker Pancarı	61.613	Şeker Pancarı	67.663	Şeker Pancarı	84.885
Mısır (Slaj)	15.100	Buğday (Durum Buğdayı Hariç)	20.658	Buğday (Durum Buğdayı Hariç)	19.474	Mısır (Slaj)	15.100	Yonca (Yeşilot)	16.000
Buğday (Durum Buğdayı Hariç)	14.018	Mısır (Slaj)	15.100	Mısır (Slaj)	15.100	Yonca (Yeşilot)	12.000	Mısır (Slaj)	15.100
Yonca (Yeşilot)	12.800	Yonca (Yeşilot)	12.800	Yonca (Yeşilot)	12.800	Buğday (Durum Buğdayı Hariç)	11.695	Buğday (Durum Buğdayı Hariç)	10.926

Kaynak: (Türkiye İstatistik Kurumu, 2021)

Tablo 7. İnönü İlçesinde Öne Çıkan Meyve Üretim Miktarı ve Türkiye Payları (2020)

Meyve Adı	Üretim Miktarı (Ton)	Türkiye Üretimindeki Payı (%)
İğde	1	0,025
Vişne	21	0,011
Ceviz	28	0,010
Kiraz	35	0,005
Elma (Granny Smith)	8	0,005
Erik	10	0,003
Elma (Golden)	28	0,003
Armut	12	0,002

Elma (Starking)	32	0,002
Diğer Elmalar	22	0,002
Ayva	3	0,002
Çilek	5	0,001

Kaynak: (Türkiye İstatistik Kurumu, 2021)

Tablo 8. İnönü İlçesinde Öne Çıkan Sebze Üretim Miktarı ve Türkiye Payları (2020)

Sebze Adı	Üretim Miktarı (Ton)	Türkiye Üretimindeki Payı (%)
Marul (Kıvırcık)	214	0,10
Bal Kabağı	60	0,06
Kabak (Çerezlik)	24	0,04
Fasulye (Taze)	80	0,01
Soğan (Kuru)	261	0,01
Kavun	135	0,008
Kabak (Sakız)	41	0,007
Domates (Sofralık)	240	0,003
Karpuz	90	0,003

Kaynak: (Türkiye İstatistik Kurumu, 2021)

Tablo 9. İnönü İlçesinde Öne Çıkan Tarla Bitkileri Üretim Miktarı ve Türkiye Payları (2020)

Bitki Adı	Üretim Miktarı (Ton)	Türkiye Üretimindeki Payı (%)
Şeker Pancarı	84.885	0,37
Hayvan Pancarı	240	0,29
Triticale	790	0,29
Adaçayı	3	0,24
Sorgum (Yeşilot)	175	0,20
Ayçiçeği Tohumu (Yağlık)	3.665	0,19
Fiğ (Macar (Yeşil Ot)	1.500	0,14
Arpa (Diğer)	7.125	0,09
Nohut (Kuru)	568	0,09
Yonca (Yeşilot)	16.000	0,08
Bezelye (Yemlik)	300	0,07
Buğday (Durum Buğdayı Hariç)	10.926	0,07
Lavanta	2	0,06
Mısır (Slaj)	15.100	0,06

Kaynak: (Türkiye İstatistik Kurumu, 2021)

İnönü'de koyun ve keçi ile et tavuğu sayıca fazla yetiştirilen hayvanlardandır. Türkiye'deki koyun ve keçi varlığının %0,07'si İnönü ilçesindedir.

Tablo 10. İnönü İlçesi Hayvancılık Verileri ve Türkiye Payları (2020)

Hayvan Sayıları	Baş (Adet)	Türkiye Üretimindeki Payı (%)
Koyun ve Keçi	37.019	0,07
Et Tavuğu Sayısı	145.740	0,06
Ördek ve Beç Tavuğu	312	0,06
Büyükbaş Hayvan	4.661	0,03
Kaz	410	0,03
Katır ve Eşek	32	0,02
At	14	0,02
Hindi	357	0,01
Yumurta Tavuğu Sayısı	6.359	0,01

Kaynak: (Türkiye İstatistik Kurumu, 2021)

İlçede hayvansal üretimde Türkiye'deki üretimin %0,52'sini oluşturan yapağı (merinos) öncü üründür.

Tablo 11. İnönü İlçesi Hayvansal Üretim Verileri (2020)

Hayvansal Üretim	Üretim Miktarı (Ton)	Türkiye Üretimindeki Payı (%)
Yapağı (Merinos)	56.967	0,52
Yapağı (Yerli Ve Diğerleri)	33.363	0,04
Tiftik	0.488	0,10
Keçi Kılı	2.063	0,03
Doğal Bal	3.5	0,003

Kaynak: (Türkiye İstatistik Kurumu, 2021)

İlçede 1 Tarımsal Kalkınma Kooperatifi, 1 Sulama Kooperatifi, 1 Üretici Birliği ve 1 Su Ürünleri Kooperatifi faaliyet göstermektedir. Üretici birliği süt üretici birliğidir.

Tablo 12. İnönü İlçesi Kooperatif ve Birlik Sayısı (2019)

Kooperatif / Birlik	Sayı
Tarımsal Kalkınma Kooperatifi	1
Sulama Kooperatifi	1
Üretici Birlikleri	1
Su Ürünleri Kooperatifi	1

Kaynak: (Eskişehir İl Tarım ve Orman Müdürlüğü, 2020)

Tablo 13. İnönü İlçesi İl Ticaret Müd. Kapsamındaki Kooperatifler (2019)

Kooperatif Türü	Kooperatif Adı
Kadın Girişimi Üretim ve İşletme Kooperatifi	İnönü İlçesi Hünerli Ev Kadın Girişimi Üretim ve İşletme Kooperatifi
Tüketim Kooperatifi	Eskişehir Otüko Otosan Mensupları Tüketim Kooperatifi

Kaynak: (Eskişehir Ticaret İl Müdürlüğü, 2020)

İnönü İlçesinde İl Ticaret Müdürlüğü kapsamında yukarıdaki tabloda bilgileri verilen 2 adet kooperatif bulunmaktadır. İlçede çiftçi kayıt sistemine kayıtlı ekilen alan 2015-2020 yılları arasında genişleme eğiliminde olmuştur. Çiftçi kayıt sistemine kayıtlı olan ve olmayan çiftçi sayısında azalma görülmektedir.

Tablo 14. İnönü İlçesi Tarımsal Veriler (2015-2020)

Tarımsal Veriler / Yıllar	2015	2016	2017	2018	2019	2020
Çiftçi Kayıt Sistemine Kayıtlı Ekilen Alan (Dekar)	76.301	78.112	81.189	83.915	86.933	88.615
Toplam Çiftçi Sayısı	1.560	1.540	1.540	1.488	1.472	1.467
ÇKS'ye Kayıtlı Çiftçi Sayısı	880	868	843	845	825	869
ÇKS'ye Kayıtlı Olmayan Çiftçi Sayısı	680	672	697	643	647	598

Kaynak: (Eskişehir İl Tarım ve Orman Müdürlüğü, 2020)

İnönü ilçesinde aktif olarak arıcılık yapan 7 işletme bulunmaktadır. Bu işletmelerdeki toplam kovan sayısı 753 ve üretilen bal 3,5 tondur.

Tablo 15. İnönü İlçesi Arıcılık Verileri (2020)

İşletme Sayısı	Eski Tip Kovan Sayısı	Yeni Tip Kovan Sayısı	Toplam Kovan Sayısı	Bal Üretimi (Ton)	Türkiye Payı (%)
7	-	753	753	3,5	0,00

Kaynak: (Türkiye İstatistik Kurumu, 2021)

7.3. Sanayi

İlçedeki Sanayi Sektörleri:

- Diğer madencilik ve taş ocaklığı,
- Diğer metalik olmayan mineral ürünlerin imalatı,
- Ana metal sanayii,
- Fabrikasyon metal ürünleri imalatı (makine ve teçhizat hariç),
- Elektrikli teçhizat imalatı,
- Atığın toplanması, ıslahı ve bertarafı faaliyetleri; maddelerin geri kazanımı.

İlçede TOBB sanayi veri tabanına kayıtlı 15 firma bulunmaktadır. Firmaların toplam kapasite raporu sayısı 17 iken toplam çalışan sayısı 2528'dir.

Tablo 16. İnönü İlçesinde Yer Alan Firma Sayısı

Firma Sayısı:	15
Kapasite Raporu Sayısı:	17
Toplam Çalışan Sayısı:	2.528
Toplam Açık Alan (m2):	3.570.823
Toplam Kapalı Alan (m2):	426.233

Kaynak: (Türkiye Odalar ve Borsalar Birliği, 2021)

İlçede bir adet Küçük Sanayi Sitesi bulunmakta olup tam doluluğa sahiptir. KSS'de 2 iş yeri bulunmaktadır.

Tablo 17. İnönü İlçesi KSS Verileri

Sanayi Sitesi Adı	İşyeri Sayısı	Dolu İşyeri Sayısı	Boş İşyeri Sayısı	Doluluk Oranı (%)	Çalışan Sayısı	İlçe
İnönü	2	2	0	100	-	İnönü

Kaynak: (Sanayi ve Teknoloji İl Müdürlüğü, 2020)

8. GZFT (GÜÇLÜ, ZAYIF, FIRSAT VE TEHDİT) ANALİZİ

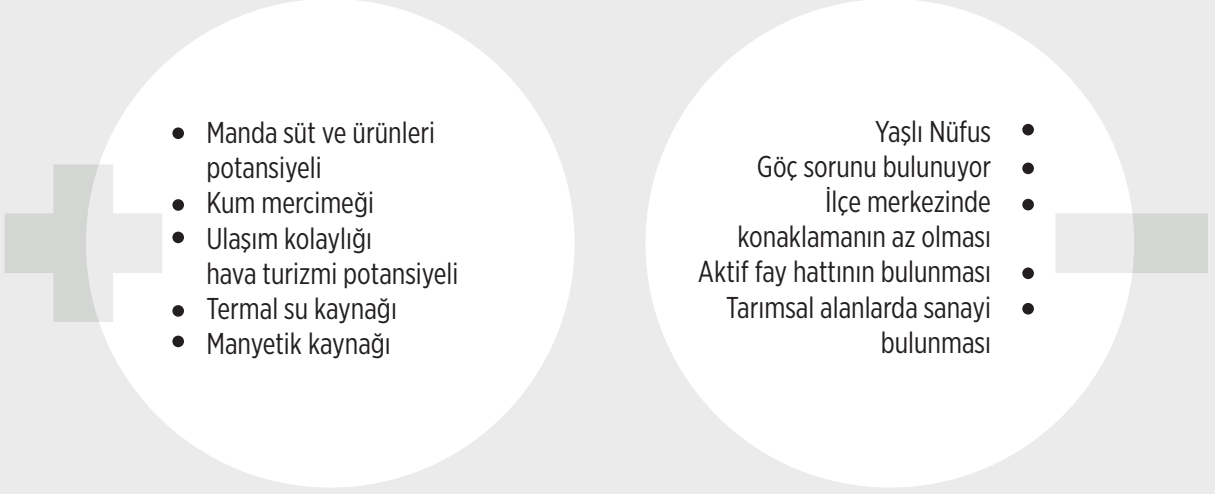

Güçlü Yönler ve Fırsatlar

- Manda süt ve süt ürünleri üretimi yapma potansiyeli bulunmaktadır.
- Yöreye özgü kum mercimeği üretimi katma değerli gelir kazandırabilir.
- İstanbul-Antalya ve Bursa-Ankara yoluna yakınlığı sebebiyle ulaşım kolaylığı bulunmaktadır.
- İlçede yer alan THK ve fiziki koşullar sebebiyle hava turizmi potansiyeli vardır.
- İlçede yer alan termal kaynak, yerel ve bölgesel turizm için kullanılabilir.
- Halihazırda ve potansiyel büyük sanayi yatırımları için önemli manyezit kaynağı bulunmaktadır.

Zayıf Yönler ve Tehditler

- İlçenin nüfusu giderek yaşlanmaktadır.
- İlçeden dışarıya göç yaşanmaktadır.
- İlçe merkezinde konaklama imkanları az bulunmaktadır.
- İlçede aktif fay hattı geçmektedir.
- Büyük sanayi yatırımlarının tarım arazisine yapılması tarımsal üretimi tehdit etmektedir.

SONUÇ

Yapılan arařtırmalar ve ilçe ziyaretlerinde gerekleřtirilen grüşmeler sonucunda ortaya ıkan geliřtirilmesi gereken alanlar ve ilenin dinamiklerine bakıldıđında ilede tarım ve hayvancılık n plana ıktıđı grlmektedir. İlede nemli lde řeker pancarı retimi yapılmaktadır. Bununla birlikte kabak ekirdeđi retimi vardır. Kabak ekirdeđini kurutarak satılması iin alıřmalar yapılabilir. Bunların yanında kekik ve ceviz retimi de nemli durumdadır. Manda st retimi mevcuttur. Pazarlama ve kapasite geliřtirilmesi iin alıřmalar yapılabilir. İlede domates ve havu zelinde iyi tarım uygulamaları mevcuttur. Topraksız tarım ile de ilek retimi yapılmaktadır. Mısır ve ayieđi gibi rnlerde szleřmeli tarım yapılmaktadır. Manda kaymađı, kum mercimeđi, manda yođurdu, manda sucuđu ve řeker pancarı pekmezi gibi rnlerin ticarileřme potansiyelleri yksektir. Mercimek ve manda kaymađı iin cođrafi rn bařvurusu yapılması dřnlebilir. 710 kovanla arıcılık yapılmaktadır. 150 bin kapasiteli yumurta ve 9 hayvancılık firması mevcuttur. İpek bcekiliđi iin yer tahsisi ihtiyaı gerekmektedir. Kapalı devre sulama sistemlerine ihtiya vardır. Kum mercimeđi kurutma, ıkartma, hasat iřlemleri konusunda ilk ařama makine ekipman desteđi yararlı olabilir. Peynir iřleme ve meyve kurutma tesisleri kurulabilir. Hava turizmi, dođa turizmi, su turizmi, inan turizmi ve tarih turizmi potansiyeli mevcuttur. Havuz kullanımı iin kullanılabilecek 26 derece termal su bulunmaktadır. İlede sadece 13 yataklı Belediyenin misafirhanesi olduđu iin konaklama konusunda ihtiya vardır. İlenin konumu itibariyle iyi bir yerde olması sebebiyle ilede byk lekli sanayi firmaları mevcuttur. Sanayide alıřan insanların ilede yařamaması ve sanayinin ileye ekonomik bir getirisi olmaması sorun teřkil etmektedir. Trk Hava Kurumu'nun ilede bulunması ve havacılık konusunda ilenin nemli bir yere sahip olması sebebiyle ilede havacılık okulu kurulabilir. İle merkezinin ulařım hatları iyi olmasına karřın toplu tařıma aralarının sayısının ve sıklıđının artırılmasına ihtiya duyulmaktadır. İlenin en ok ekonomik ve sosyal bađlantı kurduđu yerler Eskiřehir ve Ktahya merkezleri ile Bozyk ilesidir.

KAYNAKÇA

(2021, 12 20). Yer-Sis: www.yersis.gov.tr adresinden alındı
Esgaz Eskişehir Doğalgaz Dağıtım A.Ş. (2020).
Eskişehir İl Milli Eğitim Müdürlüğü. (2021).
Eskişehir İl Tarım ve Orman Müdürlüğü. (2020).
Eskişehir Ticaret İl Müdürlüğü. (2020).
Maden Tetkik ve Arama Genel Müdürlüğü. (2020).
Osmangazi Elektrik Dağıtım A.Ş. (2020).
Sanayi ve Teknoloji Bakanlığı. (2021).
Sanayi ve Teknoloji İl Müdürlüğü. (2020).
Sosyal Güvenlik Kurumu. (2020). Sigortalı ve İş Yeri İstatistikleri.
Tarım ve Orman Bakanlığı. (2020).
Türkiye İstatistik Kurumu. (2021).
Türkiye Odalar ve Borsalar Birliği. (2021). Sanayi Veritabanı.



Eskişehir Yatırım Destek Ofisi

Ertuğrulgazi Mahallesi Damlalar Sokak No:28 Kat/4
Daire/27-28 Zeno İş Merkezi
Tepebaşı, Eskişehir

Tel: 0 224 211 13 27
Faks: 0 222 231 31 24
E-Posta: eskisehir@bebka.org.tr

Bursa Merkez Ofis

Işıktepe OSB Mahallesi Arıtma Caddesi No:12/1 16215
Nilüfer/Bursa TÜRKİYE

Tel: 0 224 211 13 27
Faks: 0 224 211 13 29
E-Posta: bebka@bebka.org.tr
KEP Adresi: bebka@hs01.kep.tr

 @tcbebka

 /bebka

 /bebka

 /tcbebka

 /tcbebka

bebka.org.tr